

Memoria 2013 FDM

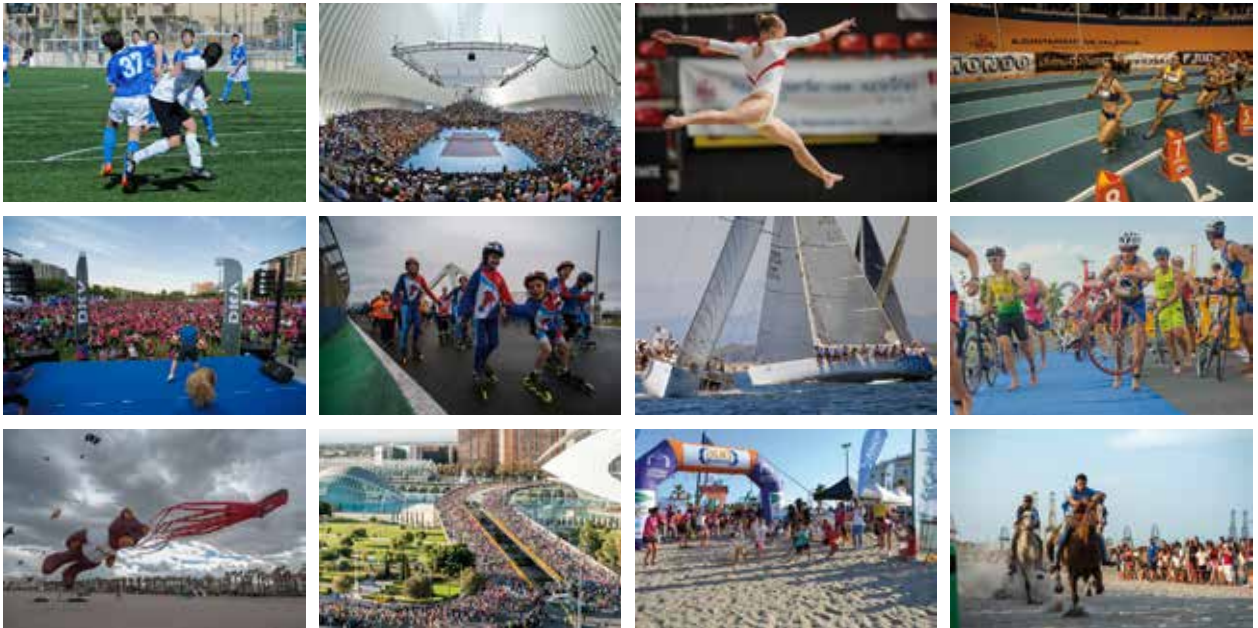

AJUNTAMENT DE VALÈNCIA



Memoria 2013 FDM



AJUNTAMENT
DE VALÈNCIA



FUNDACIÓN
DEPORTIVA
MUNICIPAL
VALENCIA



AENOR
ER
Empresa
Registrada
EHE02/006

Edita: Fundación Deportiva Municipal de Valencia. Paseo de la Pechina 42, Valencia
Fotografía: José Royo, Fernando Murad, Aitor Alcalde, Archivo FDM
Depósito legal: V-1689-2011

Puedes consultar y descargar esta publicación en formato digital en el apartado 'Centro de Documentación' de www.deportevalencia.com

Presentación

Con 32 años de historia, la FDM continúa imparable su crecimiento como referencia inequívoca a nivel nacional e internacional del mundo del deporte. Con una red de instalaciones totalmente consolidada y envidiada, un programa de actividades y eventos que sirven de ejemplo para muchas ciudades en Europa y el mejor activo posible, los valencianos, nuestra ciudad es, de un tiempo a esta parte, un modelo a seguir en materia deportiva.

Desde el equipo de gobierno que presido, hemos apostado por el deporte en nuestra ciudad y, especialmente, por los inherentes valores que éste transmite con su práctica. El trabajo en equipo, el esfuerzo, la superación o el juego limpio son sólo algunos de ellos, pero estamos convencidos de que se trata de la mejor formación que podemos dar a nuestros más pequeños, más de 40.000 menores en edad escolar, de entre 3 y 18 años, que de manera directa o indirecta hacen deporte con nosotros. Federaciones, clubes, asociaciones y demás agentes del importante tejido deportivo de nuestra ciudad trabajan, cada día, en equipo con la FDM para inculcar a nuestros jóvenes unos hábitos de vida saludables que les garanticen en el futuro la mejor calidad de vida. Mención especial merece el tremendo calado de la campaña “Con respeto ganamos todos”, basada en la prevención de la violencia en el deporte base, de manera especial en uno de los deportes más practicados, el fútbol.

Si la potenciación del deporte en edad escolar es una de las principales líneas maestras marcadas por el Plan Estratégico del Deporte de Valencia, no lo es menos la promoción de nuestra ciudad a través de la práctica deportiva. De la mano del fenómeno de la carrera a pie, Valencia se ha posicionado claramente como la ‘Ciudad del Running’. Un completísimo calendario de pruebas, desde las más asequibles de poco más de cinco kilómetros del Circuito Divina Pastora de Carreras Populares hasta la prueba reina del Maratón en el que el atleta popular goza del denominado ‘itinerario del corredor’ reflejado en el exitoso programa “5 retos y una meta”.

Y es precisamente esta última prueba la que ha puesto a nuestra ciudad como destino preferente de los corredores populares locales, nacionales e internacionales. Alrededor de 2.400 corredores de los 9.000 participantes llegaron de alguno de los 39 países que tuvieron representación en la distancia de Filípides dejando en nuestra ciudad 7,3 millones de euros, como así lo certifica el estudio del IVIE ofreciendo un retorno de 3,9 euros por cada euro invertido. Similares

cifras de retorno económico directo e indirecto para nuestra ciudad volvió a dejar el Toro Loco Valencia Triatlón, que ya es la segunda prueba de España con 3.500 triatletas.

Y es normal que de fuera de nuestra ciudad vengan a practicar deporte. El ascenso en el número de usos deportivos de nuestras instalaciones continúa imparable. Durante este 2013 se han sobrepasado los ocho millones, lo que viene a confirmar el amplio respaldo de los valencianos a los cursos, programas, actividades dirigidas y prácticas por libre de los deportes en agua y en seco ofrecidos desde las 114 instalaciones deportivas de la FDM.

Pero si espectaculares son las cifras de práctica deportiva en el interior de las instalaciones, sólo hay que echar una mirada fuera de ellas para comprobar que nuestra ciudad se ha convertido en un polideportivo al aire libre. El Jardín del Turia, nuestras playas, el Parque de Cabecera o la Marina Real Juan Carlos I acogen cada día a millares de deportistas populares que salen a practicar su deporte favorito.

Mención especial merece este último espacio ganado para la ciudad. La apertura e integración de la Marina en la trama urbana ha permitido a Valencia contar con un nuevo barrio a disposición de los valencianos con un gran potencial, entre otros, para los eventos deportivos populares como la Patinada Popular, el Día de la Bici, el Medio Maratón Trinidad Alfonso Valencia, la Travesía a Nado o dos nuevas carreras 15K como la Valencia Abierta al Mar o la Nocturna Valencia Mediolanum, que disfrutamos por primera vez durante 2013. Espacio por el que también apostó, una vez más, la candidatura española de Madrid a la organización de los Juegos Olímpicos de 2020.

Las cifras y resultados que esta Memoria pone en valor son altamente satisfactorias pero, lejos de relajarnos, nos comprometemos a mantener esa tensión competitiva, trabajo de equipo y espíritu de sacrificio y superación para continuar mejorando. No puedo terminar sin reconocer y agradecer el trabajo y el apoyo de patrocinadores, colaboradores, miembros de la Oficina del Voluntariado Deportivo, entusiastas y amantes del deporte que, con vuestras aportaciones, muchas de ellas desinteresadas, contribuíis a que el nombre de Valencia continúe creciendo de la mano del deporte.

Rita Barberá Nolla
Alcaldesa de Valencia

Como cada año llega el momento de hacer balance al presentar esta Memoria de Actividades de la Fundación Deportiva Municipal. El ya concluido ejercicio de 2013 ha venido marcado por el seguimiento de las directrices marcadas por el Plan Estratégico del Deporte de Valencia (PEDV), principalmente en lo que se refiere a deporte en edad escolar, formación en valores, potenciación del turismo de práctica, la recuperación del patrimonio histórico cultural y deportivo, la promoción entre nuestros ciudadanos de unos hábitos de vida saludables de la mano de la práctica deportiva, la consolidación de la Oficina del Voluntariado Deportivo y albergar competiciones del más alto nivel internacional.

Una de las principales conclusiones del PEDV fue la necesidad de potenciar y trabajar la mejora del deporte de nuestros más jóvenes, especialmente en la etapa de Secundaria, evitando el abandono de la práctica deportiva. El nuevo planteamiento de las Escuelas Deportivas, los Juegos Deportivos, Miniolimpiadas o las colaboraciones y convenios con clubes, federaciones y asociaciones van encaminadas a seguir mejorando las cifras de los más de 42.000 menores que ya hacen deporte con nosotros de manera directa o indirecta en nuestras instalaciones deportivas. Ligada a esos hábitos deportivos defendemos siempre los valores inherentes al deporte, y por ello la FDM ha continuado potenciando la difusión de la campaña “Con Respeto ganamos todos” que está presente en los 20 campos de fútbol municipales y con la que se han comprometido los 32 clubes que hacen uso de dichas instalaciones, llegando a casi 6.000 menores en edad escolar. El respaldo de la Real Federación Española de Fútbol, los clubes de elite de

la ciudad e, incluso, de ayuntamientos y clubes de fuera de la ciudad nos indican que estamos en el buen camino.

El clima de Valencia, las infraestructuras y la red de instalaciones deportivas municipales nos han permitido posicionarnos como una ciudad de referencia en lo que a la recepción de deportistas que buscan, además de practicar su deporte preferido, una aportación turística interesante. Los datos ofrecidos por los estudios independientes de la Universitat de València o el Instituto Valenciano de Investigaciones Económicas del Valencia Boat Show, el Toro Loco Triatlón Valencia, Maratón Divina Pastora Valencia y el Euro-hockey Valencia nos arrojan unas cifras de retorno por euro invertido que ratifican la apuesta estratégica por estas actividades deportivas que se ha realizado en los últimos años.

Pero la apuesta por estas nuevas tendencias no debe desviarnos del camino por el trabajo en la preservación y recuperación del patrimonio histórico y cultural. Por ello, desde la FDM, se trabaja en el fomento y difusión de deportes tan nuestros como la *pilota*, los *corregudes de joies* de Pinedo, el origen valenciano del ajedrez, el tiro y arrastre o las rutas ecuestres. Este compromiso, adquirido desde la publicación del PEDV, nos ha permitido poner en valor estas disciplinas, recuperarlas y acercarlas a todos los valencianos.

El crecimiento continuo de la práctica deportiva sigue patente un año más en el incremento del número de usos en nuestras instalaciones, que ya rozan los nueve millones. La apertura del Polideportivo de Malilla llega para potenciar los servicios al ciudadano, en este caso deportivos,

Introducción

de este barrio. La tecnología y recursos de ahorro energético implementados en este equipamiento municipal son el paradigma para el futuro. El Servicio de Infraestructuras de la FDM ha volcado todos sus esfuerzos en mejorar la eficiencia energética de todas las instalaciones con el consiguiente beneficio para el medio ambiente y un importante ahorro energético. En esa misma línea se encuentran la implantación de césped artificial en algunos de los campos de fútbol del Jardín del Turia o el campo de Béisbol y Sóftbol. Al igual que la pedanía de Pinedo, que ya disfruta de su nuevo campo de fútbol, la novedosa instalación de Beach Volley de la playa del Cabanyal o el recientemente concluido nuevo campo de hockey en el entorno de las universidades de Tarongers. A destacar ha sido también la mejora de los accesos y gradas del mayor pabellón cubierto de la ciudad, el de la Fuente de San Luis.

La práctica deportiva al aire libre y por cuenta propia de los valencianos ha conseguido posicionarnos como lo que se ha venido a denominar la 'Ciudad del Running'. Miles de ciudadanos salen cada día a disfrutar de la carrera a pie y el reflejo tiene lugar en las pocas horas en las que las 8.000 plazas del Circuito Divina Pastora de Carreras Populares se agotan. Otras pruebas de carácter popular como el Día de la Bici o la Patinada Popular han llenado de actividad la Marina Real Juan Carlos I, que se ha configurado como un incomparable marco donde, entre otras actividades, el deporte se abre paso de la mano de la participación ciudadana. Este incomparable escenario acogió por primera vez el Valencia Boat Show, un salón náutico que en su estreno apuntó un potencial enorme y dejó un retorno directo para la ciudad de más de 12,50 euros por cada euro invertido.

La más alta competición también ha visitado nuestra ciudad un año más. El Open 500 Valencia de Tenis, el Campeonato del Mundo de Velocidad de motociclismo, la Copa del Rey y de la Reina de Atletismo en pista cubierta, la Master Golden Series, la espectacular Route des Princes o el World Padel Tour son una buena prueba de ello. Tanto estas pruebas como la mayoría de las celebradas no hubieran sido posible sin la aportación inestimable de los voluntarios de la Oficina del Voluntariado Deportivo de Valencia. Los más de 1.500 que han participado en 50 acontecimientos deportivos de nuestra ciudad haciendo posible su celebración merecen un reconocimiento. Gracias por una labor en segundo plano en muchos casos poco reconocida.

Como en otras ocasiones, no quiero terminar estas líneas sin agradecer también a todas las instituciones, los clubes, asociaciones, federaciones, entusiastas y demás agentes que, codo con codo junto a la FDM, sacan adelante el deporte de nuestra ciudad, que nos han permitido ser reconocidos como Capital Europea del Deporte en 2011, señalarmos como Ciudad del Running, contar con unos índices de práctica deportiva seis puntos por encima de la media nacional o ser el destino preferido por miles de turistas que vienen a practicar deporte con nosotros en nuestros diferentes acontecimientos deportivos. El año 2013 ha sido un año de esfuerzo pero, echando la vista atrás, el objetivo se ha cumplido y debe de servirnos de aliento para continuar trabajando por el deporte y nuestra ciudad.

Cristóbal Grau Muñoz
Concejal de Deportes y Juventud

Preámbulo

La Memoria de la Fundación Deportiva Municipal correspondiente al año 2013 refleja todos los planes, programas y proyectos que ha llevado a cabo la FDM para cumplir con su fin principal de facilitar la práctica deportiva en la ciudad de Valencia.

Su estructura ordena el contenido alrededor del trabajo realizado en los cuatro Servicios en los que está organizada esta entidad, tal y como se ha venido realizando en los últimos años; si bien, la transversalidad de la mayor parte de las actuaciones que se realizan desde la FDM propician la intervención de diferentes Servicios.

El documento se inicia con los datos que corresponden al Servicio Deportivo, desde donde se impulsan, controlan y comunican los procedimientos de calidad, los programas del Deporte para todos, los acontecimientos deportivos, las actividades en los polideportivos, la Oficina del Voluntariado y el Plan Municipal de Deporte en Edad Escolar (PMDEE). Todos estos proyectos mantienen un crecimiento sostenido y, de entre ellos, podemos destacar los 89 centros educativos que participaron en el PMDEE en, al menos, una de las 17 modalidades deportivas que se ofrecieron para el curso 2012/2013, y el constante aumento de participantes y de actividades relacionadas con el *running*.

De entre los acontecimientos deportivos que se han organizado es importante destacar el Campeonato de España de Gimnasia Artística Masculina y Femenina que, por primera vez, aglutinaba en una sola sede todas las disciplinas y categorías competitivas de este deporte; el Campeonato del Mundo Masculino y Femenino de la clase 420 de Vela, y el Maratón de Valencia Divina Pastora, que ha seguido acumulando récords, tanto de participación, como de valoraciones técnicas y organizativas, a los que en esta edición se suma la de ser el maratón más rápido de España.

Tras la auditoría de comunicación realizada durante el año 2012, este área ha experimentado una profunda reestructuración con la puesta en marcha de una nueva web, la activación de la presencia en las diferentes plataformas de redes sociales, y el nacimiento de dos nuevos canales de comunicación con el ciudadano que se presentan en formato digital y que reflejan las actividades deportivas celebradas en la ciudad de Valencia. Se trata de Valencia Esport Magazine (VEM), que publicó cuatro números en

2013 y Valencia Esport Televisión (VETV), con 90 vídeos presentes en el canal de Youtube.

Durante el año 2013 se realizó, por parte de AENOR, la auditoría de seguimiento del sistema de gestión de la calidad basado en la Norma ISO 9011:2008, que la FDM tiene implantado, y que se superó sin ninguna dificultad.

Las cifras de ocupación de las Instalaciones Deportivas Municipales, siguen superando las de años anteriores, y durante este período han alcanzando los 8.918.002 usos, lo que supone un incremento del 4,83 % respecto a 2012.

La ejecución de los proyectos referentes a las infraestructuras deportivas, la dirección de obras y las labores de mantenimiento de las Instalaciones Deportivas Municipales, se coordinan desde el Servicio de Infraestructuras de la FDM, que en 2013, además de atender el día a día de las necesidades de estas áreas, ha prestado especial atención al control de las instalaciones provisionales necesarias para la realización de acontecimientos deportivos, y a la supervisión general del estado de los espacios destinados al deporte.

Las obras más significativas que se han finalizado durante estos meses han sido las de las remodelaciones completas de los campos de rugby y béisbol del antiguo cauce del Turia, el campo de fútbol de Pinedo y la apertura del Polideportivo de Malilla.

En el apartado correspondiente al Servicio Jurídico y de Recursos Humanos se resumen las actuaciones que se han llevado a cabo durante 2013 por parte del mismo, entre las que habría que destacar el desarrollo del concurso bianual de traslados de los trabajadores y la realización de un estudio de cargas de trabajo practicado en todos los polideportivos atendidos directamente con personal de la FDM.

Por último, el apartado correspondiente al Servicio de Administración incluye un resumen de la liquidación del Presupuesto de la FDM. Su importe total ha alcanzado la cifra de 13.507.979,01 euros, mereciendo destacarse el alto grado de ejecución del presupuesto definitivo que ha superado el 97 %

María Ángeles Vidal Ruiz
Directora Gerente



I. GOBIERNO Y ESTRUCTURA DE LA FUNDACIÓN DEPORTIVA MUNICIPAL DE VALENCIA	11
II. SERVICIO DEPORTIVO	17
1. ACTIVIDADES DEPORTIVAS	19
1.1. Escuelas Deportivas Municipales (EEDDMM)	21
1.2. Juegos Deportivos Municipales (JJDDMM)	24
1.3. Plan de Prevención de la violencia en el fútbol base	27
1.4. Jocs Tradicionals	30
2. ACONTECIMIENTOS DEPORTIVOS	33
2.1. Trofeos Ciudad de Valencia	35
2.2. Grandes Acontecimientos	36
2.3. Carreras Populares	37
2.4. Acontecimientos Deportivos Participativos No Competitivos	39
2.5. Otros Acontecimientos	40
2.6. Impacto económico Maratón Divina Pastora Valencia	41
2.7. Impacto socio económico y turístico del Valencia Boat Show	42
2.8. Impacto económico del Toro Loco Valencia Triatlón	42
2.9. Impacto económico de la World League Hockey	42
3. GESTIÓN DE LAS INSTALACIONES DEPORTIVAS	45
3.1. La gestión de instalaciones deportivas	47
3.2. Instalaciones Deportivas Municipales (IIDDMM)	49
3.3. Datos de las actividades	51
4. COMUNICACIÓN Y DOCUMENTACIÓN	69
4.1. Programa de relación con los medios de comunicación	71
4.2. Programa de comunicación y difusión a través de Internet y redes sociales	71
4.3. Programa de difusión deportiva de la Fundación Deportiva Municipal	73
4.4. Gestión de espacios en el Complejo Deportivo Cultural 'Petxina'	73
4.5. Programa del Centro de Documentación y Biblioteca Deportiva Municipal	74



4.6. Servicio de Publicaciones Deportivas de la Fundación Deportiva Municipal. Colección Aula Deportiva del Ayuntamiento de Valencia	74
4.7. Oficina de información al usuario	75
4.8. Quejas, reclamaciones y sugerencias gestionadas durante el año 2013	76
4.9. Sistema de Gestión de la Calidad de la Fundación Deportiva Municipal de Valencia	77
4.10. La Oficina del Voluntariado Deportivo de la ciudad de Valencia	78
4.11. Programa de apoyo a la tecnificación deportiva. Gestión del Centro de Tecnificación Deportiva 'Petxina'	81
III. SERVICIO DE INFRAESTRUCTURAS	83
1. INTRODUCCIÓN	85
2. SECCIONES DE PROYECTOS Y OBRAS	89
2.1. Proyectos y Obras de Infraestructuras Deportivas	91
2.2. Contratación y financiación	95
3. SECCIÓN DE MANTENIMIENTO	97
3.1. Mantenimiento de Instalaciones Deportivas	99
IV. SERVICIO JURÍDICO Y DE RECURSOS HUMANOS	103
V. SERVICIO DE ADMINISTRACIÓN Y PLANIFICACIÓN ECONÓMICA	107
VI. PREMIOS AL MÉRITO DEPORTIVO 'CIUDAD DE VALENCIA' 2012	111





Gobierno y estructura de la Fundación Deportiva Municipal de Valencia

Gobierno y estructura de la Fundación Deportiva Municipal

El Ayuntamiento de Valencia, mediante un modelo de gestión muy consolidado en el tiempo, organiza su Delegación de Deportes a través de su Servicio de Deportes, el cual funciona como unidad y soporte administrativo e incluye como Organismo Autónomo Local a la Fundación Deportiva Municipal de Valencia, que trabaja de acuerdo con sus estatutos, con una doble finalidad, por un lado actuando como oficina técnica del Ayuntamiento en materia de deporte y, por otro, como organismo de gestión que desarrolla los planes, programas y proyectos deportivos municipales que se ofertan a los ciudadanos, a la vez que se gestionan las instalaciones deportivas.

En este diseño de modelo se combinan diferentes formas de gestión de los servicios e instalaciones, aunándose la gestión pública directa del deporte con la gestión pública indirecta a través, tanto de empresas especializadas, como del tejido asociativo local, en concreto clubes y federaciones. Se trata de un modelo mixto que busca siempre el equilibrio global entre rentabilidad social y deportiva de nuestra gestión con la rentabilidad económica.

Organigrama funcional del deporte municipal



Composición de la Junta Rectora

Presidente
D. Cristóbal Grau Muñoz
Vocales Titulares
D. Pedro Aracil Sanmartín
D.ª Ana Albert Balaguer
D. Víctor Luengo Ciscar
D. Salvador Broseta Perales
D. Josep Portas Coso
D.ª Rosa Albert Berlanga
Vocales Suplentes
D. Vicente Igual Alandete
D. Juan Pedro Gómez Cerón
D. Julio Valero Lluésma
D. Félix Estrella Botella
D. Salvador Gil Almiñana
D. Amadeu Sanchis i Labiós
Director Gerente
D. Luis Cervera Torres y D.ª M.ª Ángeles Vidal Ruiz
Licenciado en Educación Física
D. Juan A. Mestre Sancho
Arquitecto Técnico
D. Jesús Gracia Pérez
Secretaría Delegada y Jefa del Servicio de Deportes
D.ª Alicia Torres Chust
Interventor Delegado
D. José Jaime Agustín Vallés
Tesorero Delegado
D. Alfonso Brage Serrano



COMPLEX ESPORTIU - CULTURAL PETXINA

Organigrama

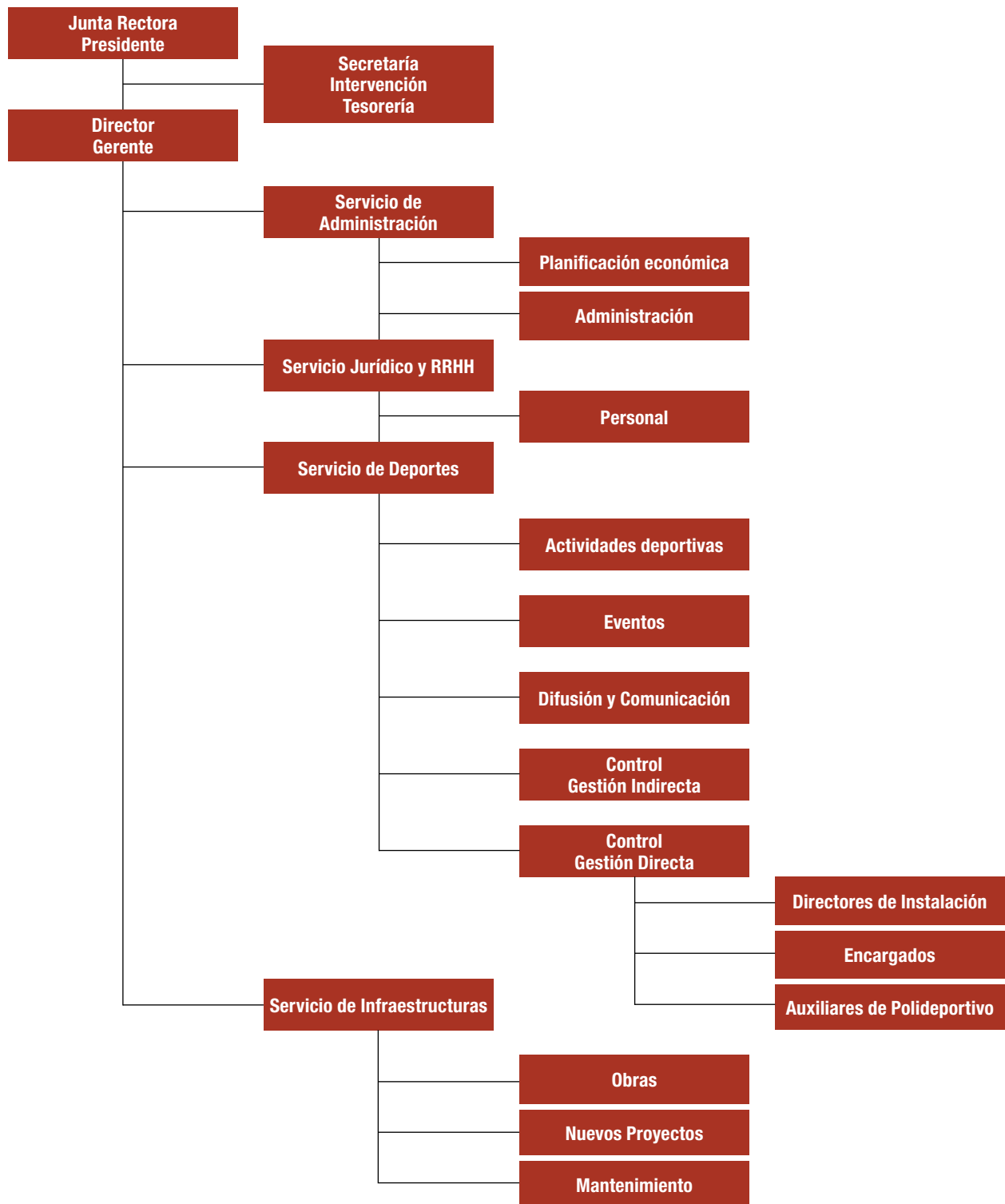

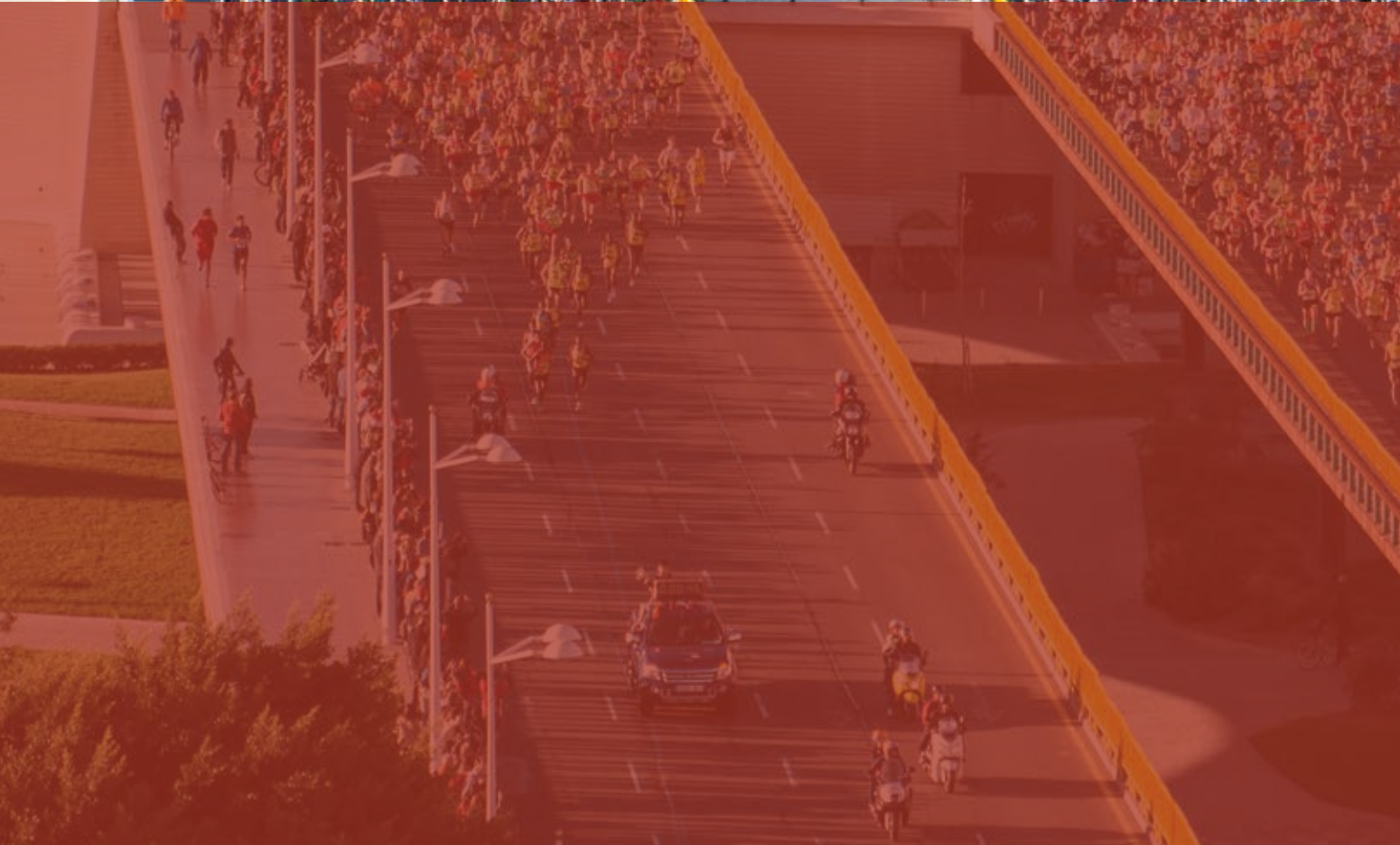



||

Servicio deportivo



1. Actividades deportivas

1.1. ESCUELAS DEPORTIVAS MUNICIPALES (EEDDMM)	21
1.2. JUEGOS DEPORTIVOS MUNICIPALES (JJDDMM)	24
1.3. PLAN DE PREVENCIÓN DE LA VIOLENCIA EN EL FÚTBOL BASE	27
1.4. JOCS TRADICIONALS	30

1.1. ESCUELAS DEPORTIVAS MUNICIPALES

1.1.1. Descripción de la actividad

Este programa se caracteriza por el desarrollo de actividades de enseñanza deportiva con objetivo de familiarizar primero y especializar más tarde, al alumno en el deporte. Se desarrollan en horario extraescolar, y abarcan un amplio espectro de modalidades deportivas. Las Escuelas Deportivas Municipales (EEDMM) se configuran a través de un itinerario deportivo-educativo que abarca los ciclos educativos de Infantil, Primaria, Secundaria y Bachiller, es decir, desde los 4 hasta los 18 años.

El alumno inicia su actividad deportiva con las actividades físicas de base y predeportivas para más tarde, a partir de 3er curso de Primaria, elegir una modalidad deportiva específica. Desarrolla un programa deportivo, elaborado por técnicos especializados, a lo largo de un curso escolar, con una carga lectiva entre dos y tres horas semanales respectivamente según el ciclo o etapa en la que se encuentren los alumnos. Además, los alumnos realizan, puntualmente, actividades extraordinarias a lo largo del curso que complementan su formación deportiva general.

El acceso progresivo a la competición se realiza a partir de 3er curso de Primaria, desde estas escuelas, a través de un proyecto de interrelación con el programa de los Juegos Deportivos Municipales, lo que permite a los alumnos disponer de un calendario de competiciones a lo largo del curso, adecuado a su nivel de práctica.

1.1.2. Objetivos generales

- Promocionar el deporte en edad escolar en la ciudad como hábito de vida, vehículo socio-participativo y fuente de salud.
- Proporcionar a sus alumnos un bagaje psicomotriz, a través de una formación básica deportiva que desarrolle al máximo sus cualidades físicas, sociales, emocionales e intelectuales o cognitivas, contribuyendo así a su formación integral.
- Aprovechar las Instalaciones Deportivas Municipales y las de los centros escolares como núcleo de promoción deportiva de base, creando una vinculación social entre el polideportivo y el barrio o distrito que pueda desembocar en un primer núcleo de asociacionismo generando, en un futuro, una entidad deportiva.

– Promocionar los deportes minoritarios en Valencia apoyando la creación de una base deportiva.

– Especializar al alumno en el deporte elegido por él. Esta especialización deportiva se estructura generalmente en fases y se adaptará a la edad de los participantes.

– Introducir al alumno progresivamente en la competición. La finalidad es incorporar a los deportistas jóvenes, una vez finalizada su etapa deportivo-educativa, al tejido asociativo que configuran los clubes en la ciudad.

1.1.3. Características

Población diana: Población escolar comprendida entre los 4 y los 18 años.

Temporización: 9 / 10 meses, de septiembre/octubre a mayo/junio.

Forma de gestión: Son organizadas por las respectivas Federaciones Deportivas Territoriales y otras entidades que prestan servicios deportivos. La FDM colabora mediante una ayuda económica y un control del programa técnico.

1.1.4. Contenido de las actividades que forman parte del proyecto

Se distinguen dos tipos de actividades en función de la variable temporal:

a) Actividades continuas: tienen la duración de un curso escolar de octubre a mayo, dos, tres o seis horas de práctica deportiva por alumno, a la semana, en sesiones de 60 minutos o de 90 minutos.

b) Además, de manera complementaria se desarrollan otra serie de actividades deportivas, que completan la formación deportiva de los alumnos. **Actividades extraordinarias** de carácter puntual, de duración variable y corta.

c) También se programa una oferta encaminada a los técnicos deportivos, directivos, representantes de las AMPAs, y cualquier otro agente que pueda intervenir o influir en el programa, que fundamentalmente se resume de la siguiente manera:

- Jornadas pedagógicas para monitores deportivos.
- Asesoramiento técnico especializado.
- Charlas, coloquios, conferencias, etc.

1.1.5. Recursos utilizados

– **Personal.** Cualificación: técnico deportivo nivel 1, nivel 2 y nivel 3, TAFAD, diplomados y licenciados en Educación Física. Pertenecen a las entidades colaboradoras: federaciones y empresas.

– **Instalaciones.** Centros de enseñanza en horario extraescolar. También se utilizan instalaciones de los polideportivos municipales.

– **Colaboradores.** Las entidades solicitantes (centros de enseñanza, federaciones) serán las encargadas de inscribir a los alumnos. Se establecen dos plazos de matrícula: septiembre-octubre y diciembre-enero.

– **Grupos.** El número de alumnos por grupos es de 12 mínimo y 20 máximo. En casos especiales, como el frontenis, estos números se reducen al intervalo de 6 a 10, y en ajedrez son de 10 a 15.

– **Programación técnica.** Elaborada por cada una de las entidades colaboradoras, se orienta hacia los aprendizajes deportivos, desde una perspectiva pedagógica.

– **Bonificaciones.** Se ofrece la posibilidad a los alumnos sin recursos económicos de solicitar la bonificación de la matrícula (70% y 100% del importe del precio). Se establece como norma de selección o baremo de solicitudes

el mismo que utiliza el Ayuntamiento de Valencia en Primaria e Infantil, y la Conselleria en Secundaria, para conceder las ayudas de comedor escolar.

1.1.6. Evaluación cuantitativa

Número de modalidades deportivas/cursos	17
---	----

Curso 2012/2013 nº alumnos por deporte y género			
Deporte	Niños	Niñas	Total
AFB y Predeporte	322	247	569
Ajedrez	384	169	553
Atletismo	27	36	63
Bádminton	49	18	67
Baloncesto	218	98	316
Balonmano	121	53	174
Esgrima	59	31	90
FESA	65	15	80
Pelota (Frontenis)	65	16	81
CFF Marítim	0	46	46
Fútbol Sala	302	23	325
Gimnasia	16	468	484
Hockey	304	183	487
Judo	0	0	0
Karate	129	66	195
Pilota valenciana	70	21	91
Tenis de mesa	35	9	44
Triatlón	20	19	39
Voleibol	138	256	394
Total	2.324	1.774	4.098



Miniolimpiadas en el campo de fútbol 8 del Estadio del Turia del Tramo III.

Curso 2012/2013 nº grupos de EEDMM por deporte					
Deporte	EMDP, EMID, EMED	AFB	Predeporte	Total Grupos	
Ajedrez	50	3	1	54	
Atletismo	5	1	1	7	
Bádminton	7	2	2	11	
Baloncesto	25	2	3	30	
Balonmano	15	0	1	16	
Esgrima	14	0	0	14	
FESA	19	0	0	19	
CFF Marítim	4	0	0	4	
Fútbol Sala	22	0	0	22	
Gimnasia	34	5	6	45	
Hockey	40	4	8	52	
Karate	15	1	2	18	
Orientación	0	0	0	0	
Pelota (Frontenis)	11	0	0	11	
Pilota	12	0	0	12	
Tenis de Mesa	5	0	0	5	
Triatlón	4	0	0	4	
Voleibol	30	2	2	34	
Total	312	20	26	358	

Número de centros según su carácter				
Curso	Público	Privado	Concertado	Total
12/13	68	3	18	89



Menores en edad escolar iniciándose en el deporte en Beteró.

Escuelas Deportivas Municipales de Verano 2013					
Deporte	Lugar	Fechas	Horario / Régimen	Edad	Nº plazas
Gimnasia / Voleibol / Tenis de Mesa (multiactividad)	Complejo Educativo Cheste	1º turno: del 1 al 5 de julio 2º turno: del 8 al 12 de julio 3º turno: del 15 al 19 de julio	Pensión completa	8-16 años	100/turno
Hockey (multiactividad)	Camporrobles	Del 24 al 28 de junio	Pensión completa	8-14 años	45/turno
Voleibol	Playa Malvarrosa	1º turno: del 10 al 21 de junio 2º turno: del 24 de junio al 5 de julio 3º turno: del 8 al 19 de julio	Dos días a la semana de 18:00 a 20:00 h	8-18 años	40/turno
Baloncesto	Polideportivo Municipal Benimaclet	1º turno: del 24 al 28 de junio 2º turno: del 1 al 5 de julio 3º turno: del 8 al 12 de julio 4º turno: del 15 al 19 de julio 5º turno: del 22 al 26 de julio	Tipo A: lunes a viernes de 08:00 a 14:30 h Tipo B: lunes a viernes de 08:00 a 16:30 h	6-15 años	90/turno
Ajedrez	Complejo Deportivo Cultural Petxina	1º turno: del 24 al 28 de junio 2º turno: del 1 al 5 de julio	De 09:00 a 17:00 h	5-12 años	50/turno
Bádminton (multiactividad)	C. Vacaciones Embalse de Alarcón	Del 24 al 30 de junio	Pensión completa	8-16 años	55/turno
Fútbol Femenino	Polideportivo Municipal Nazaret	1º turno: del 24 al 28 de junio 2º turno: del 1 al 5 de julio 3º turno: del 8 al 12 de julio 4º turno: del 15 al 19 de julio	Lunes a viernes de 09:00 a 14:00 h	6-17 años	70/turno
Balonmano e Inglés	Polideportivo Municipal de Canals	1º turno: del 24 al 29 de junio 2º turno: del 1 al 6 de julio	Pensión completa	10-15 años	35/turno
Hockey	Polideportivo Verge del Carme, Beteró	1º turno: del 24 al 28 de junio 2º turno: del 1 al 5 de julio 3º turno: del 8 al 12 de julio 4º turno: del 15 al 19 de julio 5º turno: del 22 al 26 de julio 6º turno: del 29 de julio al 2 de agosto	Lunes a viernes de 8:00 a 14:00 h (sin comida) de 8:00 a 17:00 h (con comida)	6-15 años	100/turno
Karate	Polideportivos municipales: Fuente de San Luis; Cabanyal; Benicalap	Del 1 al 15 de junio	Dos horas a la semana según horario específico en cada instalación	8-16 años	20/grupo

1.1.7. Evaluación cualitativa

Tras el cambio de gestión de este programa en el período 2011/12, este curso ha permitido consolidarse un nuevo sistema de relación entre la FDM, las entidades que prestan el servicio deportivo (federaciones y clubes) y los centros escolares usuarios del servicio. El control del programa se mantiene por parte de la FDM que continúa apoyándolo de una forma importante: sobre todo facilitando el acceso de alumnos con necesidades especiales (bonificaciones del precio en un 70 % y hasta un 100 %), subvencionando la compra de material deportivo, compensando (mediante una subvención) a los grupos reducidos en deportes individuales (frontenis, bádminton, pilota valenciana, etc.); y subvencionando la tarea de coordinación y administración por parte de las entidades deportivas. Se han sentado las bases para que en el futuro continúe funcionando este programa que cumple 32 años.

1.2. JUEGOS DEPORTIVOS MUNICIPALES (JJDDMM)

1.2.1. Breve descripción de la actividad

Actividades de carácter competitivo adaptadas a la edad de los participantes que se desarrollan en forma de liga, campeonatos o jornadas. A partir de las edades y categorías referidas surgen las inscripciones de los equipos por modalidades deportivas.

Estas actividades que se manifiestan en forma de partidos, encuentros, concentraciones o jornadas, suelen disputarse los fines de semana, habitualmente el sábado por la mañana. Los encuentros son arbitrados por jueces y árbitros de la Federación colaboradora correspondiente.

1.2.2. Objetivos generales

– Promocionar el deporte de competición como complemento a la propia actividad deportiva que desarrollan los jóvenes escolares y contemplando los valores formativos y constructores de la personalidad que deben considerarse en estas edades.

– Posibilitar la progresiva introducción de los jóvenes participantes al ámbito de la competición deportiva como continuidad en su práctica de base en el futuro y su introducción en la vía del deporte federado.

– Adaptar el fenómeno competitivo a la edad de los alumnos estableciéndose distintas fases de iniciación que coinciden con los ciclos educativos, lo que facilita el acceso

a la competición deportiva de forma natural y no forzada. Para conseguir este objetivo es necesaria la adecuación del reglamento del deporte en cuestión, al nivel o etapa en la que se aplique.

– Estimular el asociacionismo deportivo y la promoción del deporte de base mediante la organización de competiciones deportivas.

1.2.3. Características

Población diana: pueden participar todos los centros educativos, clubes deportivos o cualquier entidad pública o privada debidamente legalizada, organizando a los participantes de acuerdo a las categorías establecidas: prebenjamines (únicamente la modalidad de Multideporte), benjamines, alevines, infantiles, cadetes y juveniles. Las edades que comprenden estas categorías van desde los 6 a los 18 años, y las categorías son masculinas y femeninas, a excepción de benjamines y en algunos deportes hasta alevines que son mixtas.

Temporización: la duración de los campeonatos coincide con un curso escolar de octubre a mayo-junio. Las jornadas o partidos se disputan, habitualmente, los sábados por la mañana.

Forma de gestión: a nivel municipal son organizadas por la FDM en colaboración con las respectivas federaciones deportivas territoriales. La relación entre la FDM y las federaciones deportivas territoriales se regula a través de un convenio de colaboración en el que se comprometen ambas partes a la organización de los campeonatos.

1.2.4. Contenido de las actividades que forman parte del proyecto

Se pueden distinguir dos tipos de actividades en función de su estructura:

a) Ligas o campeonatos: tienen la duración de un curso escolar de octubre a mayo, los sábados por la mañana. Habitualmente se juegan a doble vuelta lo que garantiza un número de partidos suficiente. Además, los grupos por deporte y categoría son de 8 a 12 equipos. También se utiliza el sistema de *play-off*, e incluso se realizan dos vueltas reagrupando a los equipos por niveles.

b) Encuentros o jornadas: de duración variable y corta como encuentros entre centros, minicompeticiones, actividades en la playa, finales, etc. En algunas de estas

categorías no hay clasificaciones y son totalmente participativas (la categoría benjamín y alevín).

1.2.5. Recursos utilizados

Personal: la oficina técnica de los Juegos está ubicada en el Complejo Deportivo Cultural Petxina. Además, las federaciones colaboradoras que organizan los campeonatos específicos de su deporte, atienden en su sede a los participantes. El personal técnico, cualificado (árbitros y organización), pertenece a las entidades colaboradoras y son los encargados de dirigir y controlar los campeonatos.

Instalaciones: centros de enseñanza en horario extraescolar. También se utilizan instalaciones de los polideportivos municipales.

Inscripciones: las entidades deportivas inscriben a los participantes en la FDM, mediante la formalización de impresos oficiales remitidos por la Generalitat. El plazo de inscripción de equipos se cierra a mediados de octubre. Los requisitos establecidos por la Orden de la Generalitat para participar son: inscribir un número mínimo y máximo de jugadores, aportar la documentación con los datos personales de los participantes, datos de la entidad, terreno de juego, etc.

Grupos: el número de inscritos por equipo es un mínimo de 8 y un máximo de 20 para deportes colectivos. En deportes individuales no hay limitaciones de número.

Programación técnica: la programación técnica ha sido elaborada por las entidades colaboradoras, siguiendo las bases generales establecidas por la FDM.

Condiciones: las categorías benjamín y alevín son mixtas, pudiendo participar en el mismo equipo niños de ambos sexos.

En categoría juvenil sólo pueden participar deportistas que no tengan licencia federada en el mismo deporte.

Las categorías infantil, cadete y juvenil se diferenciarán por sexo en masculinas y femeninas, no obstante, en la competición municipal, se permite la participación de niñas en equipos masculinos siempre y cuando tengan la edad correspondiente y el permiso del padre/madre o tutor.

Excepcionalmente, las categorías pueden variar en cuanto a sexos y años de nacimiento, reflejándose así en las bases de competición específicas de cada deporte. En la categoría benjamín y alevín no hay clasificaciones, los partidos, encuentros o jornadas son siempre de carácter amistoso y educativo.



Fiesta final de los Juegos Deportivos Municipales en las playas de la ciudad de Valencia.

1.2.6. Evaluación cuantitativa

Número de participantes en la temporada 2012/2013				
Deporte	Total FDM	% sobre FDM	Fuera VLC en FDM	% de participantes por deporte
Atletismo	779	8,77 %	190	24,39 %
Ajedrez	110	1,24 %	32	29,09 %
Bádminton	94	1,06 %	21	22,34 %
Balonmano	299	3,37 %	0	0,00 %
Baloncesto	3.439	38,71 %	566	16,46 %
Esgrima	98	1,10 %	9	9,18 %
Fútbol Sala	2.759	31,06 %	257	9,31 %
Hockey	416	4,68 %	16	3,85 %
Rugby	159	1,79 %	10	6,29 %
Voleibol	470	5,29 %	39	8,30 %
Multideporte	260	2,93 %	24	9,23 %
Pilota	0	0,00 %	0	0,00 %
Halterofilia	0	0,00 %	0	0,00 %
Orientación	0	0,00 %	0	0,00 %
Educación Especial	0	0,00 %	0	0,00 %
Natación	0	0,00 %	0	0,00 %
Vela	0	0,00 %	0	0,00 %
Pádel	0	0,00 %	0	0,00 %
Colpbol	0	0,00 %	0	0,00 %
Total	8.883	100,00 %	1.164 (13,10 %)	

Total de participantes en la temporada 2012/2013								
	Categorías						Género	
	Prebenjamín	Benjamín	Alevín	Infantil	Cadete	Juvenil	Masculino	Femenino
Atletismo	0	215	153	207	156	48	382	397
Ajedrez	0	56	54	0	0	0	98	12
Bádminton	0	10	26	40	12	6	61	33
Balonmano	0	109	190	0	0	0	198	101
Baloncesto	0	779	998	748	618	296	1.921	1.518
Esgrima	0	11	44	43	0	0	73	25
Fútbol Sala	0	937	779	420	323	300	2.470	289
Hockey	0	87	93	97	83	56	283	133
Rugby	0	70	89	0	0	0	157	2
Voleibol	0	39	77	155	161	38	93	377
Multideporte	260	0	0	0	0	0	168	92
Total	260	2.313	2.503	1.710	1.353	744	5.904	2.979

Equipos participantes. Participación por número de equipos. 2012 / 2013						
Deporte	Categorías					Total
	Benjamín	Alevín	Infantil	Cadete	Juvenil	
Balonmano	11	18	-	-	-	29
Baloncesto	60	79	61	51	26	277
Fútbol Sala	74	64	34	26	27	225
Rugby	7	8	-	-	-	15
Voleibol	7	11	12	13	3	46
Hockey	13	10	9	7	6	45
Total	172	190	116	97	62	637

1.2.7. Evaluación cualitativa

A lo largo de este curso se han seguido las siguientes estrategias:

Informatización

Inscripción por Internet: se realiza a través de una aplicación informática que permite la inscripción por Internet. El 100 % de las inscripciones se han realizado por Internet. Además, la informatización de las inscripciones nos ha permitido generar una base de datos que permitirá realizar en el futuro estudios estadísticos con mayor facilidad. Por primera vez se inscriben los entrenadores y se exige la titulación.

Imagen, medios de comunicación y difusión

Actualización de la página Web: se ha actualizado la página con la nueva remodelación que ha mejorado, en general, la comunicación con los participantes, concretamente en los apartados de información y documentación, inscripción, informar sobre ampliaciones, consulta de reglamentos, calendarios y clasificaciones, inserción de noticias, etc. Además se han incorporado enlaces con todas las federaciones lo que permite al participante o persona interesada, navegar por Internet desde la misma página de la FDM. Difusión en los medios de comunicación: se han editado quincenalmente artículos sobre el juego limpio, el deporte infantil y la competición escolar. El objetivo de esta edición es difundir el mensaje deportivo, del juego limpio y los valores implícitos que conlleva la práctica deportiva.

Proyectos

Se han transmitido orientaciones desde la FDM a las federaciones y entidades colaboradoras para elaborar los proyectos técnicos, manteniendo un formato común y unos parámetros equitativos.

Se han puesto en marcha los reglamentos adaptados a la edad de los participantes como en anteriores cursos. A lo largo de todo el curso los responsables federativos se han reunido con los responsables de la FDM para analizar la puesta en marcha de este reglamento técnico y disciplinario, y han presentado algunas mejoras que se han ido aplicando progresivamente. Los equipos y participantes en general, han ido adaptándose a los nuevos cambios y al final ha mejorado la competición.

Proyecto Multideporte

Este proyecto ha sido dirigido a niños y niñas de 1º y 2º curso de Primaria (6 y 7 años). Se trata de actividades multideportivas, juegos que han sido modificados y se organizan en forma de estaciones por las que hay que pasar y resolver el ejercicio propuesto (esta temporada se ha recuperado la actividad ya que el año pasado no se realizó por falta de presupuesto).

Precio de inscripción 2013-2014

El precio de inscripción a los participantes en este programa ha subido 1 €. El precio ha sido establecido en 11 € para aquellos deportes colectivos que se organizan en sistema de liga y 6 € para los deportes individuales que se organizan en jornadas o encuentros. La recaudación ha sido realizada por las entidades deportivas que organizan los campeonatos. La FDM mantiene la oficina técnica encargada del control y seguimiento de la actividad y subvenciona a las entidades compensando el gasto producido por los campeonatos una vez recaudado el ingreso de participantes.

1.3. PLAN DE PREVENCIÓN DE LA VIOLENCIA EN EL FÚTBOL BASE

La ciudad de Valencia dispone actualmente de 18 campos de fútbol de carácter municipal que son gestionados, en su mayoría, por clubes de fútbol a través de convenios de colaboración con la FDM 32 entidades deportivas utilizan estas instalaciones municipales dando servicio a más de 5.600 jóvenes (371 equipos de fútbol). La FDM ejerce el control en la gestión de estas instalaciones (apartado administrativo y contable), además de responsabilizarse del mantenimiento de las mismas.

Hace tres años se puso en marcha una iniciativa que pretende determinar y difundir una estrategia de prevención de la violencia en el deporte, concretamente en las competiciones de fútbol escolar en la ciudad.

Esta estrategia se concreta en las siguientes iniciativas:

Comisión de expertos

Este grupo de trabajo formado por representantes del mundo del fútbol en los diferentes ámbitos, concluyó su trabajo de análisis con el siguiente dictamen:

1. La falta en los clubes de una cultura de fútbol base-educativo. Ningún club trabaja a favor de la violencia, pero en general, salvo escasas excepciones, no se aborda el aspecto educativo como un elemento que forme parte de la identidad de los clubes y sus escuelas.
2. Objetivo: Ganar, ganar y ganar. Por lo general se persigue el resultado y la victoria por encima de cualquier otro tipo de objetivo formativo.
3. En la mayoría de los casos de fútbol escolar existe una ausencia de titulación y formación adecuada.
4. Influencia de los padres.
5. Por último se observa en los clubes un excesivo interés económico en la gestión del fútbol base. Normalmente el fútbol base financia otros apartados del club. Las cuotas que los padres pagan, superiores a las de otros deportes, deben de garantizar al menos aspectos educativos.

La actuación frente a las causas de producción de violencia en el fútbol base

1º Concienciar a los clubes en la cultura educativo-deportiva

Las Juntas Directivas han aprobado y firmado el compromiso de adhesión al *Código de Ética Deportiva* aprobado por el Consejo de Europa, al texto de las recomendaciones que, a modo de “decálogo”, ha elaborado por un grupo de expertos (cuyo texto se incluye) y asimismo para cada temporada un *Programa Educativo-Deportivo*, que han presentado ante la FDM.

2º Funciones de Director Deportivo y Delegado de Campo

Cada club de fútbol base de la ciudad tiene un director deportivo encargado de cumplir y hacer cumplir el programa educativo-deportivo de la Entidad y de rendir cuentas de ello al propio colectivo social y a la FDMA- asimismo en cada Instalación Deportiva Municipal, cada club ha designado un Delegado de Campo responsable de emitir *Informe de Incidentes* a la FDM a un correo electrónico que se creó para tal efecto ([\[lencia.es\]\(mailto:incidencias@fdmva-lencia.es\)\). El delegado podrá valerse de observadores así como de los mecanismos que el convenio establece para ejercer el derecho de admisión.](mailto:incidencias@fdmva-</p></div><div data-bbox=)

Los incidentes violentos informados, o aquellos de que tuviera conocimiento directo la FDM constituirán un «Registro Municipal» y abrirán la vía municipal sancionadora.

3º Incidencias

Durante esta temporada se han registrado cuatro incidentes a destacar. Dos son estrictamente de disciplina deportiva y los otros dos son cuestiones al margen del desarrollo del juego y que tienen que ver más con la actividad y la actitud de los clubes. De estos últimos, existe un supuesto de posible *moobing*. Además también se dio cuenta de un incidente ocurrido en las redes sociales, concretamente en Facebook.

Por últimos se abrieron sendos expedientes en relación a actitudes antideportivas de algunos jugadores.

4º Calendario de titulaciones

Conscientes de la necesidad de que entrenadores y directores deportivos cuenten con una titulación adecuada, como ya ocurre en el resto de deportes, la FDM ha convenido con la Conselleria de Educación, institución competente en la expedición de titulaciones deportivas, el establecimiento de un proceso de transición para que como límite en el año 2013 ya no pueda existir ningún entrenador sin la titulación correspondiente.

5º Compromiso de FDM-clubes-Federación

Fruto del compromiso entre todas las partes responsables de conseguir un fútbol base sin violencia, la FDM ha puesto en marcha las siguientes iniciativas:

1. Se ha establecido una vía permanente de comunicación con el Comité de Competición de la Federación Valenciana de Fútbol.
2. Se ha adoptado el Acuerdo de la Junta Rectora que permite conseguir que clubes con convenio o que sean usuarios preferentes de una instalación pública, asuman jurídicamente las obligaciones tendentes a cumplir los objetivos que la comisión ha propuesto.
3. Se ha estudiado la posibilidad de tener observadores propios que informen respecto de la evolución de las actividades deportivas en las instalaciones de la ciudad durante el fin de semana.

6º Actividades realizadas

Jornadas de Psicología deportiva para padres y jugadores. Se han organizado dos talleres de educación deportiva con diferentes clubes de la ciudad: CD El Rumbo (150 padres y 240 jugadores y cuerpo técnico), CF Unión Deportiva Benicalap (400 jugadores, 300 padres y madres, 30 entrenadores, directivos...), a los que acudieron jugadores, entrenadores, padres, madres... Estos talleres han contado con la colaboración del Instituto Valenciano de Pedagogía Creativa. Además, se han realizado seguimientos y encuestas en las instalaciones deportivas para comprobar el efecto de la campaña. Los jugadores de El Rumbo y Benicalap visten el peto de la campaña en todos los entrenamientos y calentamientos

de partidos. Además ha colaborado el Movimiento contra la Intolerancia.

Nueva aplicación informática para el control de la gestión de los campos. En estos momentos la FDM se encuentra inmersa en un proyecto que trata de unificar las tareas de seguimiento y control de la gestión de los campos de fútbol municipales. Para ello se ha propuesto la elaboración de una aplicación informática que facilite el proceso de control. A destacar, en relación con el tema que ocupa a esta comisión, la obligación de los clubes de presentar un proyecto y memoria de las actividades que desarrolla, la aportación de un reglamento de régimen interno de la entidad para regular los comportamientos de sus miembros, la



UNAS ORIENTACIONES PARA PADRES SOBRE EL DEPORTE DE SUS HIJOS

Todas las organizaciones internacionales, educativas y de la salud recomiendan el ejercicio físico y la práctica del deporte entre la infancia y la juventud considerado como una actividad formativa y educativa imprescindible en su desarrollo.

La práctica física y el deporte son, por lo tanto, medios necesarios para el fomento de la salud y la educación a todas las edades, pero muy especialmente entre la infancia y la juventud.

Sin embargo, deben realizarse en condiciones adecuadas y sujetos a unas premisas que conviertan el acto deportivo en una actividad verdaderamente formativa, saludable y educativa, en la que el entorno ejerce una influencia decisiva en la consecución de los parabienes que llevan asociados. Y en este entorno los padres cobran un protagonismo irrenunciable. Las reflexiones que se incluyen seguidamente intentan favorecer una actitud positiva de los padres hacia la práctica deportiva de sus hijos.

Una adecuada alimentación y unos convenientes controles médicos ajustados a la edad son el complemento para una práctica deportiva saludable.

Finalmente, debemos poner énfasis en no «sobrecargar» a los niños con actividades extraescolares después de la jornada escolar: deporte, idiomas, música, catequesis, profesores particulares...

RECOMENDACIONES DE LA CAMPAÑA DE FÚTBOL CON RESPETO 'CON RESPETO GANAMOS TODOS'

- 1) Ayudaré a que mi hija o hijo realice deporte.
- 2) Colaboraré en la medida de mis posibilidades con la institución en que está mi hija o hijo.
- 3) Entenderé que la actividad que realiza mi hija o hijo no es igual a la que realizan profesionales del mismo deporte. Es un juego y quienes participan están aprendiendo (inclusive las personas que arbitran o entrenan).
- 4) Intentaré que la niña o el niño entienda el deporte como un juego y que se lo pase bien, apoyando en los momentos difíciles y disfrutando de las alegrías.
- 5) No suplantaré el papel de la persona que entrena.
- 6) No presionaré a quien arbitra o a la jueza o juez.
- 7) No entenderé que la derrota es fracaso y el éxito es victoria. Valoraré la evolución de mi hija o hijo independientemente del resultado.
- 8) Entenderé que la derrota es una parte del juego y sabré «sacarle partido» como madre o padre.
- 9) No sobreprotegeré a mi hija o hijo. La actividad deportiva es sana y las ventajas físicas que acarrea siempre son más beneficiosas que sus inconvenientes. Cualquier incidencia física la comentaré con profesionales (con personal experto, con personal especializado...).
- 10) Si he de castigar no será eliminando la práctica del deporte, que supone la retirada de la niña o niño de una actividad formativa tutelada.
- 11) Seré modelo de conducta en todas las actividades deportivas que realice con mi hija o hijo.
- 12) Atajaré siempre cualquier atisbo de violencia que pueda surgir.

herramienta de comunicación de incidencias y la aceptación del compromiso de adhesión a las recomendaciones del *Código de ética deportiva*, la Carta europea y las recomendaciones de la campaña “Con respeto ganamos todos”.

Campaña ‘Con respeto ganamos todos’. Durante estos últimos meses se ha continuado promoviendo esta campaña mediante acciones de publicación en prensa de artículos y noticias; publicación en el blog de artículos con temática relacionada con los valores en el deporte; colocación de cartelera y publicidad estática en las instalaciones deportivas.

Acciones formativas. En este programa se han desarrollado diferentes acciones formativas, entre las que destacan:

Fecha	Denominación
21 de octubre 2013	Jornadas de Formación para técnicos deportivos. Valencia Glova

También es necesario destacar la firma de un **convenio de colaboración con el Valencia CF** para la difusión de

los valores deportivos. Los objetivos específicos de esta colaboración serán los siguientes:

- Realizar actividades de formación (cursos, jornadas, congresos, seminarios...), dirigidos en especial a los responsables de coordinar las actividades de fútbol en los equipos que juegan en las Instalaciones Deportivas Municipales de la ciudad de Valencia y en general a toda la familia del fútbol en la ciudad.

- Programar un seguimiento de las actividades de estos equipos con especial atención a la conducta de los jugadores, entrenadores, y demás componentes de la familia del fútbol, en relación a los valores deportivos anteriormente mencionados.

- Desarrollar actividades deportivas y de difusión, participación, etc., que permitan difundir los valores del deporte. Especialmente colaborar en la campaña “Con respeto ganamos todos” y otras campañas municipales que puedan desarrollarse en el futuro, “juego limpio”, etc.

SEGUIMIENTO Y COORDINACIÓN

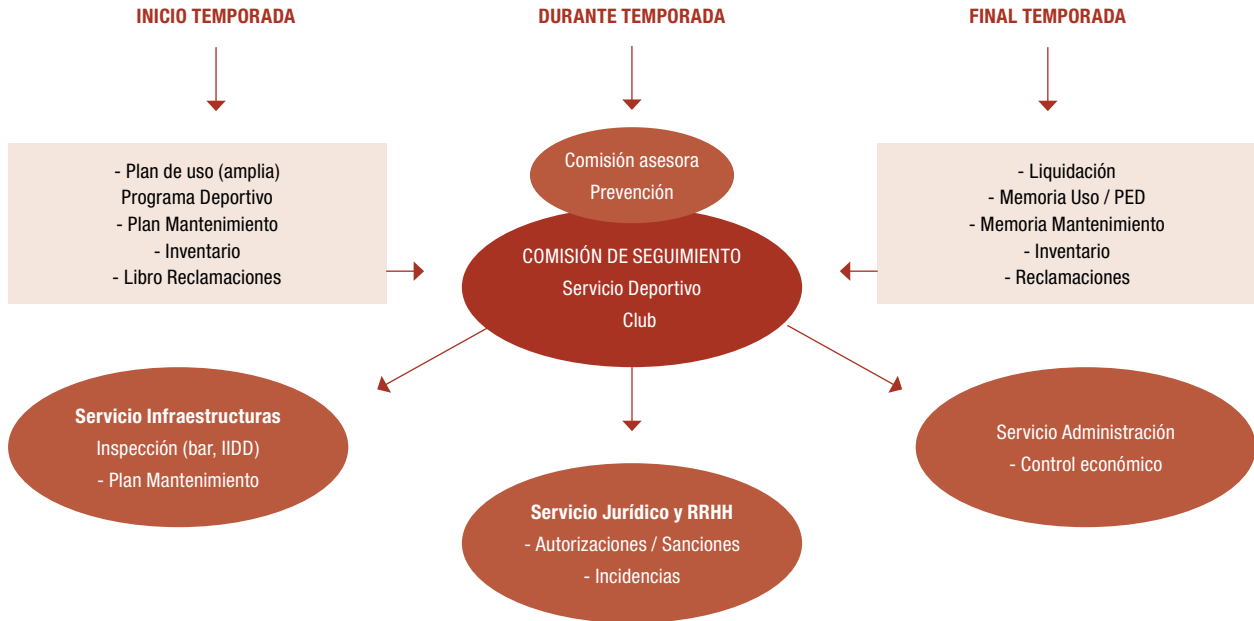

Plan de Prevención de la Violencia en el Fútbol Base.

1.4. JOCS TRADICIONALS

Igualmente el Ayuntamiento de Valencia tiene suscrito un convenio de colaboración con la Federació Jocs-Esports Tradicionals de la C.V. para el fomento y la recuperación de nuestro patrimonio lúdico, especialmente los juegos populares.

Las actuaciones desarrolladas en 2013 como consecuencia del mencionado convenio, han sido las siguientes:

El Programa “Tradició i Salut”, destinado a personas mayores de 65 años. Se realiza, de lunes a viernes, en los centros municipales de actividades de personas mayores. El Programa de “Promoció General. Jocs en Família”, destinado a la población de la ciudad sin distinción de edades. Se realiza los sábados en cuatro jardines de Valencia de manera rotatoria.

El Programa de “Jocs al Barri”, destinado a realizar actividades en cuatro barrios de la ciudad durante el mes de julio.



Pinedo volvió a vivir un año más sus espectaculares *corregudes de joies*.

Programa	Actuaciones	Edades	Participantes
Tradició i Salut	162	+65	3.868
Promoció General	40	Todas	3.090
Jocs al Barri	20	Todas	410
Total	222		7.368

*Cultura del
Esfuerzo*

YO SOY LA META

MEDIO MARATÓN VALENCIA TRINIDAD ALFONSO 2013



*Cultura del
Esfuerzo*

YO SOY LA META

MEDIO MARATÓN VALENCIA TRINIDAD ALFONSO 2013



TRINIDAD
ALFONSO
PROFESSIONAL CLUB

*Cul
Esf*



2. Acontecimientos deportivos

2.1. TROFEOS CIUDAD DE VALENCIA	35
2.2. GRANDES ACONTECIMIENTOS	36
2.3. CARRERAS POPULARES	37
2.4. ACONTECIMIENTOS DEPORTIVOS PARTICIPATIVOS	39
2.5. OTROS ACONTECIMIENTOS	40
2.6. IMPACTO ECONÓMICO MARATÓN DIVINA PASTORA VALENCIA	42
2.7. IMPACTO SOCIO ECONÓMICO Y TURÍSTICO DEL VALENCIA BOAT SHOW	42
2.8. IMPACTO ECONÓMICO DEL TORO LOCO VALENCIA TRIATLÓN	42
2.9. IMPACTO ECONÓMICO DE LA WORLD LEAGUE HOCKEY	42

El Ayuntamiento de Valencia, a través de la Concejalía de Deportes y Juventud y la Fundación Deportiva Municipal, organiza y patrocina a lo largo del año un importante número de acontecimientos deportivos. Para su mejor planificación y organización se ordenan en cuatro grupos:

- Trofeos Ciudad de Valencia
- Grandes acontecimientos
- Circuito Divina Pastora de Carreras Populares
- Acontecimientos participativos populares (no competitivos).

2.1. TROFEOS CIUDAD DE VALENCIA

Descripción de la actividad

Los trofeos Ciudad de Valencia son una muestra de la colaboración municipal con el deporte valenciano de elite, con el objetivo de ayudarlo en su desarrollo al mismo tiempo que se acerca al público en general.

Objetivos generales

Los objetivos más importantes que persigue este programa son:

- Establecer un marco de actuación donde los clubes de elite de la ciudad puedan competir con otras entidades, fuera de las competiciones federadas.
- Facilitar al ciudadano la posibilidad de asistir a un espectáculo deportivo de alto nivel, para satisfacer en parte sus necesidades de ocio y tiempo libre.

Trofeos Ciudad de Valencia celebrados durante 2013

Durante 2013 se celebraron 12 trofeos Ciudad de Valencia.

Se estima que durante este año un total de 1.820 deportistas participaron directamente en la celebración de estos 12 trofeos que llevan por nombre "Ciudad de Valencia" y cerca de 52.500 espectadores presenciaron los mismos.

Trofeos Ciudad de Valencia celebrados durante el año 2013				
Denominación		Lugar	Participantes	Público (estimado)
XIV Trofeo Internacional de Bowling Ciudad de Valencia	9 al 13 de enero	Cosmic Bowling	150	300
XVI Festival Internacional de Cometas Ciudad de Valencia	6 al 7 de abril	Paseo Marítimo	120	35.000
II Trofeo Ciudad de Valencia de Tiro con Arco	14 de abril	Estadio del Turia	110	220
XIV Trofeo de Patinaje de Velocidad Ciudad de Valencia	27 de abril	Polideportivo Virgen del Carmen-Beteró	350	700
XIV Trofeo Ciudad de Valencia de Espada Femenina	12 de mayo	Polideportivo de Benimaclet	150	800
XVII Seven Internacional de Rugby Playa Ciudad de Valencia	6 y 7 de julio	Playa de la Malvarrosa	110	3.000
XVII Open Internacional de Futvoley Ciudad de Valencia	15 al 21 de julio	Playa de las Arenas	300	4.300
XX Trofeo Fútbol Playa Ciudad de Valencia	1 al 4 de agosto	Playa de la Malvarrosa	250	2.000
XIII Trofeo Birlas-Playa Ciudad de Valencia	31 de agosto	Playa de la Malvarrosa	60	180
Concurso de Tiro y Arrastre Ciudad de Valencia	14 al 22 de septiembre	Jardín del Turia Tramo IX	50	2.000
XX Trofeo de Baloncesto Ciudad de Valencia	6 de octubre	Pabellón de la Fuente de San Luis	20	3.000
XVIII Ciclocross Internacional Ciudad de Valencia	15 de diciembre	Jardín del Turia Tramo IV	400	1.000
Totales			2.070	52.500

Relación de trofeos Ciudad de Valencia celebrados en el año 2013 y una valoración aproximada de participantes y espectadores.

2.2. GRANDES ACONTECIMIENTOS

Descripción de la actividad

Se trata de actividades deportivas puntuales en los calendarios de competiciones nacionales e internacionales. Algunos ejemplos de estos acontecimientos son campeonatos de España, finales de la Copa de SS.MM. el Rey y la Reina, y competiciones de ligas europeas.

Objetivos generales

Los objetivos más importantes que se persiguen son:

- Realizar acontecimientos deportivos de máximo nivel a escala nacional e internacional.
- Establecer dentro del calendario de acontecimientos algunas citas puntuales con los mejores deportistas de la elite del deporte nacional e internacional.

Durante 2013 se realizaron 22 grandes acontecimientos deportivos.

Grandes acontecimientos deportivos celebrados durante el año 2013				
Denominación	Fecha	Lugar	Participantes	Público estimado
XXXII Copa Clubes Pista Cubierta de Atletismo	26 de enero	Palau Velòdrom Lluís Puig	250	2.000
Encuentro Internacional de Atletismo Pruebas combinadas CZE- ESP-FRA-GBR-NED	26 al 27 de enero	Palau Velòdrom Lluís Puig	200	1.500
Encuentro Internacional Promesa y Junior de pruebas combinadas (FR- GBR- ESP)	26 al 27 de enero	Palau Velòdrom Lluís Puig	200	1.500
Liga Mundial de Hockey Femenino. World League (Round 2)	25 de febrero al 3 de marzo	Polideportivo Virgen del Carmen-Beteró	60	1.000
VI Master Golden Series RSX. Copa España Juvenil RSX	11 al 14 de abril	Marina Real Juan Carlos I	22	200
Open de España de Golf Masculino 2013	18 al 21 de abril	Campo de Golf El Saler	80	2.000
Copa de España 2.4 mR Ciudad de Valencia	19 al 21 de abril	Marina Real Juan Carlos I	120	1.000
Campeonato de España de Hockey Sala Infantil Femenino y Masculino	2 al 5 de mayo	Polideportivo Virgen del Carmen-Beteró	160	500
II Valencia Triatlón de Larga Distancia	2 de junio	Marina Real Juan Carlos I	750	1.500
Open de Vela Le Route des Princes	6 al 9 de junio	Marina Real Juan Carlos I	70	500
XV Trofeo SM la Reina de Vela. Regata Homenaje a la Armada	6 al 7 de julio	Real Club Náutico de Valencia	150	1.500
Campeonato de España de Gimnasia Artística Femenina y Masculina	15 al 17 de julio	Pabellón Fuente de San Luis	400	4.000
Campeonato de España de Natación de Verano Junior	18 al 20 de julio	Piscina Parque Oeste	200	1.000
Campeonato del Mundo de Vela 420 Femenino y Masculino	22 al 30 de julio	Real Club Náutico de Valencia	800	1.000
Valencia Triatlón	7 al 8 de septiembre	Marina Real Juan Carlos I	2.600	10.000
Valencia Open 500 Tenis	19 al 27 de octubre	Ágora Valencia	32	20.000
Campeonato de España Sub-18 Hockey Hierba Masculino y Femenino	31 de octubre al 3 de noviembre	Polideportivo Virgen del Carmen-Beteró	120	800
Campeonato de España de Pesca Masculino Mar Costa	1 al 3 de noviembre	Playa Malvarrosa	60	300
World Padel Tour	4 al 11 de noviembre	Ágora Valencia	32	3.000
Gran Premio Comunidad Valenciana de Motociclismo	8 al 10 de noviembre	Circuit de la CV Ricardo Tormo	60	51.000
XXXIII Maratón Divina Pastora Valencia	17 de noviembre	CAC Recorrido Urbano	11.000	20.000
VII Trofeu de Mestres-Gran Premi SabadellCAM	12, 14 y 21 de diciembre	Trinquete Pelayo	20	700
Totales			17.386	125.000

Relación de grandes acontecimientos deportivos celebrados en el año 2013 y una valoración aproximada de participantes y espectadores.

2.3. CARRERAS POPULARES

IX Circuito Divina Pastora Seguros de Carreras Populares de la ciudad de Valencia

Se trata de carreras a pie en los diferentes barrios de Valencia con distancias comprendidas entre 5,5 y 7,5 Km. Se establece una clasificación general por categorías y otra por equipos. La edad mínima para poder participar es de 12 años. El Circuito 2013 lo han compuesto 10 carreras.

Al final del Circuito se premia a los tres primeros de la clasificación general (masculino y femenino), a los tres primeros de cada categoría, a los tres primeros equipos y al equipo más numeroso.

Los objetivos más importantes que persigue este programa son:

– Conseguir que la población de Valencia participe y practique una actividad física-deportiva en su tiempo de ocio en los diferentes barrios, basada en una de las prácticas más comunes y fáciles de llevarse a cabo, la carrera continua.

– Generar en la población de Valencia un hábito higiénico-saludable para el mantenimiento y la mejora de su calidad de vida a través de esta modalidad deportiva.

El Circuito Divina Pastora está organizado por la Fundación Deportiva Municipal de Valencia en colaboración con diversas asociaciones y entidades deportivas, el patrocinio de Divina Pastora Seguros y la colaboración de Fundación Trinidad Alfonso, Intersport, Coca-Cola y Serrano.

Calendario del IX Circuito 'Divina Pastora Seguros' de Carreras Populares Ciudad de Valencia			
Fecha	Denominación	Organizadores locales	Distancia
27 de enero	XV Trofeo Galápagos	CA Galápagos	7.200 m
24 de febrero	II Carrera Universitat de València-Servei d'Educació Física i Esports	Universitat de València y FCAFE	5.300 m
24 de marzo	X Volta a Peu a Nazaret	Club Deportivo Nazaret y Asociación de Vecinos de Nazaret	6.100 m
4 de mayo	VII Carrera Popular Nocturna Benimàmet-Feria Valencia	CA Cafeterías Williams-Benimàmet	5.700 m
26 de mayo	IV Volta a Peu Levante UD	Levante UD	5.800 m
9 de junio	IV Carrera per la salut 'Junts Podem'	Colegio Oficial de Médicos de Valencia y Club Deportivo Galeno	6.250 m
15 de septiembre	XXXVIII Volta a Peu als barris de Sant Marcel·lí i Sant Isidre	Associació de Veïns Sant Marcel·lí i Sant Isidre	6.100 m
6 de octubre	IV Volta a Peu de les Falles de València	Junta Central Fallera	6.140 m
3 de noviembre	XII Volta a Peu al Cabanyal	Hermanidad del Santísimo Cristo del Salvador	5.845 m
6 de diciembre	XIII Vuelta a Pie Solidaria 'Es Posible'	Asociación y CD 'Es Posible'	7.000 m



El estadio de Mestalla acogió la carrera número 100 del Circuito de Carreras Populares y batió todos los registros de participación.

Datos de participación en el IX Circuito Divina Pastora		
Denominación	Participantes	Público
XV Trofeo Galápagos	6.798	1.500
II Carrera Universitat de València-Serv. d'Edu. Física i Esports	6.803	1.500
X Volta a Peu a Natzaret	5.656	1.500
VII Carrera Popular Nocturna Benimàmet-Feria Valencia	6.331	1.500
IV Volta a Peu Levante UD	6.884	1.500
III Carrera per la salut 'Junts Podem'	5.118	1.500
XXXVIII Volta a Peu als barris de Sant Marcel·lí i Sant Isidre	4.727	1.500
IV Volta a Peu de les Falles de València	5.629	1.500
XII Volta a Peu al Cabanyal	5.304	1.500
XIII Vuelta a Pie Solidaria 'Es Posible'	8.056	1.500
Total	61.306	15.000

Evolución inscritos / participantes				
Edición	Inscritos	Participan	Finalizan*	Completan*
I CIRCUITO	513	381	130	7
II CIRCUITO	1.305	1.018	217	32
III CIRCUITO	2.432	1.743	796	132
IV CIRCUITO	3.707	2.862	1.138	367
V CIRCUITO	5.001	4.421	1.864	498
VI CIRCUITO	5.748	5.042	2.145	619
VII CIRCUITO	6.447	5.525	1.950	633
VIII CIRCUITO	7.017	6.533	2.525	852
IX CIRCUITO	7.883	7.354	2.788	852

Evolución de la participación en los IX Circuitos desarrollados hasta la fecha.

Finalizan*: corredores que han participado en ocho pruebas como mínimo.

Completan*: corredores que han finalizado todas las pruebas del circuito.

Evolución de la participación

– La media de participación por carrera ha pasado de 5.054 corredores en 2012 a 6.130 en 2013 lo que supone un incremento del 21 %.

– La inscripción al Circuito ha pasado de 7.017 corredores en 2012 a 7.883 en 2013 representando un incremento del 12 %.

– En valores absolutos ha habido un aumento de la participación femenina pasando de 1.645 a 1.986 inscritas, incrementándose un 21 %.

– Por sexos, la participación femenina ha supuesto el 25,2 % frente al 23,45 % del año anterior y la masculina el 74,8 %.

– En 2013 han finalizado un mínimo de ocho pruebas 2.788 participantes que representa el 35,36 % de los participantes del Circuito.

– En total 852 participantes finalizaron todas las pruebas, representando el 10,8 % de la participación del total de inscritos.

Otras carreras populares realizadas en la ciudad de Valencia

En paralelo al Circuito de Carreras Populares se realizaron 18 carreras populares organizadas por empresas, clubes o sociedades del sector deportivo; el Ayuntamiento de Valencia también colaboró de diferentes maneras en el desarrollo de estas pruebas deportivas de carácter popular y participativo como son las que se detallan a continuación.



El Medio Maratón Valencia Trinidad Alfonso volvió a acoger a miles de corredores como antesala de la prueba reina del atletismo a un mes vista.

Otras carreras populares realizadas en Valencia				
Denominación		Lugar / salida	Participantes	Público estimado
10K Ciudad de Valencia	13 de enero	Salida Paseo de la Alameda	10.000	8.000
Marca Running Series	10 de febrero	Paseo Marítimo	1.500	800
15K Valencia al Mar	17 de febrero	Marina Real Juan Carlos I	4.500	5.000
II Carrera solidaria con el pueblo Saharaui	3 de marzo	Jardín del Turia Tramo III	200	100
Carrera 'Vive' solidaria con las víctimas de accidentes de tráfico	10 de marzo	Playa de la Malvarrosa	350	300
XVI Mini Maratón Día Mundial del Parkinson	13 de abril	Jardines Palau de la Música	150	150
I Carrera Solidaria Popular Cruz Roja	14 de abril	C/ Alboraya, 6	600	500
IX Carrera de la Mujer	21 de abril	Av. Maestro Rodrigo	10.000	8.000
II Carrera de las Empresas	28 de abril	Jardín del Turia	1.500	500
I Carrera Solidaria Sant Joan de Déu	12 de mayo	Jardín del Turia Tramo III	300	100
XXXI Volta a Peu a Valencia	19 de mayo	Paseo de la Alameda	15.000	20.000
15K Nocturno Carrera Terra i Mar	15 de junio	Marina Real Juan Carlos I	8.000	5.000
5K Arena Running	6 de julio	Playa Malvarrosa	200	100
XXIII Media Maratón de Valencia	20 de octubre	Av. del Puerto	10.000	8.000
XXVI Pas Ras al Port de Valencia	27 de octubre	Marina Real Juan Carlos I	2.200	500
10K Divina Pastora Valencia	17 de noviembre	CAC Recorrido urbano	6.500	20.000
Holi Run 5K	29 de diciembre	Puerto de Valencia	4.000	1.000
XXX San Silvestre Popular Valenciana	30 de diciembre	Plaza del Ayuntamiento	15.000	20.000
Totales			90.000	98.050

2.4. ACONTECIMIENTOS DEPORTIVOS PARTICIPATIVOS NO COMPETITIVOS

Descripción de la actividad

Junto a las carreras a pie, se han organizado dos acontecimientos de participación familiar, de carácter no competitivo.

Objetivos generales

Los objetivos más importantes que persigue este programa:

- Realizar actos deportivos de participación abierta, sin buscar un resultado de rendimiento deportivo.
- Facilitar al ciudadano la posibilidad de participar de un acontecimiento deportivo con su familia y amigos.

Acontecimientos Deportivos Participativos no competitivos celebrados durante el año 2013

- XIV Patinada Popular a Valencia (28 de abril).
- XVII Día de la Bicicleta (22 de septiembre).

Valoración de los acontecimientos deportivos participativos no competitivos

Ambas actividades se han mantenido en valores similares en cuanto al número de participantes con respecto a ediciones anteriores.

Acontecimientos deportivos participativos no competitivos			
Denominación	Lugar	Participantes	Público estimado
XIV Patinada Popular a Valencia y Maratón	Marina Real Juan Carlos I	2.000	4.000
XVII Día de la Bicicleta	Paseo Alameda	15.000	11.000
Totales		17.000	15.000



El Día de la Bici fue una fiesta del deporte en familia.

2.5. OTROS ACONTECIMIENTOS

Descripción de la actividad

A lo largo del año tienen lugar en nuestra ciudad otro grupo muy extenso de pruebas, trofeos, campeonatos, etc. de las diversas modalidades deportivas, por lo general organizadas por las correspondientes federaciones deportivas, y otras veces por clubes de la ciudad o empresas del sector, contando con la colaboración del Ayuntamiento de Valencia y su Fundación Deportiva Municipal.

Objetivos generales

El objetivo que tienen como común denominador estos acontecimientos es fomentar la práctica deportiva, ya sea

invitando al ciudadano a ser partícipe activo de la actividad, o bien como espectador de la misma.

Valoración de estos acontecimientos

Se realizaron 26 acontecimientos de este programa en 2013. Al ver el listado de los mismos, se observa que resulta diverso en su contenido. Se celebraron algunos acontecimientos de prestigio, campeonatos de España de categorías menores, lo que implica una oferta variada de este tipo de actividades, que son generalmente organizadas por empresas (locales y foráneas) que ofrecen a los ayuntamientos estos eventos.

Valoración de acontecimientos				
Denominación	Fecha	Lugar	Participantes	Público estimado
IV Forum Internacional de Pilates	22 al 24 de febrero	Complejo Deportivo Cultural Petxina	400	400
Sports Unlimited Valencia	5 al 7 de marzo	Feria Valencia	-	4.000
Campeonato de Ciclismo en pista Comunidad Valenciana	23 al 24 de marzo	Palau Velòdrom Lluís Puig	150	600
VII Trofeo Ciclismo FDM	13 de abril	Castellar	200	400
Regata invierno MVSC P2	13 de abril	Marina Real Juan Carlos I	50	500
Trofeo Valencia Vela Cruceros	13 al 14 de abril	Real Club Náutico de Valencia	30	400
VLC Boat Show	18 al 22 de abril	Edificio Veles e Vents	60	40.000
LIII Gran Trofeo Valencia - Copa Autonómica Vela Ligera	20 al 21 de abril	Real Club Náutico de Valencia	70	500
Día del Caballo	4 de mayo	Jardín del Turia explanada Tramo IX	150	2.000
XI Triatlón Popular de Valencia-Pinedo	5 de mayo	Playa Pinedo	500	800
VII Miniolimpiada Infantil	11 de mayo	Jardín del Turia Tramo III	250	600
NBA BBVA Experiencie on Tour	16 al 19 de mayo	Marina Real Juan Carlos I	500	1.000
VII Travesía a Nado a la playa de Pinedo	1 de junio	Playa de Pinedo	200	500
Le Route des Princes	6 al 9 de junio	Marina Real Juan Carlos I	40	1.000
XIV Salón del Caballo, IV Campeonato de Europa de caballos de PRE	20 al 23 de junio	CES Valencia	50	10.000
Desafío Bestcycling Valencia 2013	20 al 21 de junio	Marina Real Juan Carlos I	300	500
XXI Travesía a Nado al Puerto de Valencia	21 de julio	Marina Real Juan Carlos I	900	1.000
III Open Voley Playa 'La Malva'	26 al 28 de julio	Playa de la Malvarrosa	100	1.000
Corregudes de Joies	17 de agosto	Playa de Pinedo	100	1.000
III Volta Ciclista Provincia de Valencia	5 de septiembre	Palau Velòdrom Lluís Puig	120	500
Regatas Vela Latina	7 al 8 de septiembre	Albufera	30	200
XX Día de la Pilota Valenciana	15 de septiembre	Plaza del Ayuntamiento	400	1.000
Marcha Cicloturista de la Comunidad Valenciana	29 de septiembre	Junto Palau Velòdrom Lluís Puig	150	500
XV Trofeo de Patinaje Artístico FDM	20 de octubre	Pabellón Deportivo San Isidro	200	500
III Trofeo de Iberdrola de Vela Paralímpica	22 al 26 de octubre	Marina Real Juan Carlos I	50	300
Marcha Ciclista Ciudad de Valencia, 100 km	23 de noviembre	Marina Real Juan Carlos I	2.000	1.000
Totales			7.000	70.200



La Marina Real Juan Carlos I y las aguas de Valencia volvieron a convertirse en el mejor escenario de los deportes náuticos como la Route des Princes.

2.6. IMPACTO ECONÓMICO MARATÓN DIVINA PASTORA VALENCIA

Estudio realizado por el Instituto Valenciano de Investigaciones Económicas (IVIE).

Al igual que en las dos ediciones anteriores, el objetivo de este informe es cuantificar el impacto económico asociado a la celebración en Valencia del 33 Maratón Divina Pastora Valencia, incluyendo el impacto de la 10K. El informe cuantifica el impacto en términos de producción, renta (PIB o valor añadido) y empleo utilizando la metodología *input-output*.

Según el informe del IVIE, la prueba celebrada el pasado 17 de noviembre de 2013 propició un gasto total en Valencia de 8.463.563 euros, que supone un 30% más que en la edición de 2012. De este gasto total, el 86,4% (7.309.919 euros) corresponde al gasto realizado por el turista deportivo que ha acudido durante estas fechas a Valencia junto a sus acompañantes a participar y disfrutar del Maratón o de la prueba de 10K. Mientras tanto, los gastos necesarios generados para la organización del evento ascienden a 1.153.644 euros (13,6% del gasto total).

Así, la cita atlética dejó un impacto económico de 3,9 euros de renta por cada euro invertido por la organización. Unos datos que aumentan en un 36% la rentabilidad económica de la prueba respecto a los de la edición de 2012, que se situaba en un impacto de 3,2 euros. Además, el gasto asociado al maratón ha permitido generar un total de 5.225.696 euros de renta (PIB) en Valencia y 186 empleos.

En comparación con los resultados de la anterior edición, en 2013, la rentabilidad económica ha sido superior como consecuencia del mayor número de participantes (casi 4.000 corredores más entre el maratón y la carrera 10K). El hecho de haber aumentado considerablemente la cifra de participantes sin prácticamente alterar el presupuesto, supone haber pasado de un escenario de 3,2 euros de renta a obtener, en 2013, una cifra de 3,9 euros por cada euro gastado en la organización.

En cuanto a los destinatarios de este impacto económico del maratón y del 10K, se concluye que principalmente se ha visto reflejado en el sector servicios, donde la hostelería, el comercio, las actividades inmobiliarias y los servicios empresariales han copado el 90% de la repercusión económica del evento.



El Toro Loco Triatlón Valencia ya es la segunda prueba más numerosa de España.

2.7. IMPACTO SOCIO ECONÓMICO Y TURÍSTICO DEL VALENCIA BOAT SHOW

Estudio realizado por la Universitat de València.

El salón náutico “VLC BOAT SHOW” que se celebró durante el pasado mes de abril de 2013 en la Marina Real Juan Carlos I, reunió aproximadamente a cerca de 40.000 visitantes (el 74,5 % de ellos eran residentes de la ciudad, el 17,2 % eran turistas nacionales y otro 7,8 % eran turistas internacionales).

El gasto medio realizado por los turistas durante este evento deportivo fue de 1.200 euros (en alojamiento, alimentación, tiendas, ocio y turismo y transporte local), mientras que el gasto medio de los expositores que participaron (unas 60 empresas vinculadas al sector náutico) fue de unos 1.500 euros.

Por lo que respecta al volumen de negocio generado, éste se ha cifrado en un total de 1.381.680 euros, mientras que el gasto de organización ha sido de 109.806 euros. Con estas cifras se desprende que por cada euro invertido ha habido un retorno económico de 12,58 euros.

2.8. IMPACTO ECONÓMICO DEL TORO LOCO VALENCIA TRIATLÓN

Estudio realizado por la Universitat de València.

Este evento tuvo lugar los días 7 y 8 de septiembre. El gasto total en Valencia imputado a la celebración del evento asciende a 996.485 euros. De esa cuantía, la estimación del gasto realizado en Valencia por los participantes (1.000) y los acompañantes y espectadores (2.531) procedentes de fuera de la provincia de Valencia en el triatlón es

de 803.400 euros (80,62 % del total), mientras que los gastos necesarios para la organización del evento ascienden a 193.084,96 euros (19,37 % del total). Así, por cada euro de gasto en la organización de la competición se generan 4,16 euros, a través del gasto turístico que realizan los visitantes durante su estancia en Valencia.

Los resultados muestran que el gasto que ha sido necesario realizar para organizar el evento (211.140,24 euros) ha permitido generar 1.118.194 euros de renta en Valencia, de la que el 80,08 % tiene su origen en el gasto turístico realizado por los participantes procedentes de fuera de Valencia. Por cada euro gastado en la organización, se han generado 5,3 euros en la economía valenciana, además de crear 24 empleos equivalentes-año.

2.9. IMPACTO ECONÓMICO DE LA WORLD LEAGUE HOCKEY

Estudio realizado por la Universitat de València.

Esta competición se desarrolló en las instalaciones del Polideportivo Municipal Virgen del Carmen-Beteró del 25 de febrero al 3 de marzo de 2013.

El gasto total realizado en la ciudad debido a la celebración del evento deportivo ascendió a 153.836 euros. De esa cuantía 124.745 euros (81 % del total) corresponde a la estimación del gasto realizado en la ciudad por parte de los participantes, mientras que 29.091 euros (19 % del total) corresponde a los gastos de organización del evento.

De este modo, por cada euro invertido en la organización de la competición, se generan 4,17 euros a través del gasto turístico que realizan los participantes durante su estancia en Valencia.

La distribución sectorial del gasto muestra que los sectores que concentran la mayor parte son el de hostelería (94.970 euros) y el del comercio y reparaciones (20.453 euros).

La inversión en la World League (tanto en organización como el gasto «turístico» de los participantes y visitantes) se ha traducido en la generación de 305.380 euros en forma de producción, 161.913 euros en forma de renta (valor añadido, esto es, sueldos y salarios y beneficios) y la generación y/o mantenimiento de 3,3 empleos equivalentes-año.





3. Gestión de las instalaciones deportivas

3.1. LA GESTIÓN DE INSTALACIONES DEPORTIVAS	47
3.2. INSTALACIONES DEPORTIVAS MUNICIPALES (IIDDMM)	49
3.3. DATOS DE LAS ACTIVIDADES	51

3.1. LA GESTIÓN DE INSTALACIONES DEPORTIVAS

En el Ayuntamiento de Valencia la forma de gestión del deporte adoptada, tal y como reconoce la vigente Ley 7/1985, de 2 de abril, reguladora de las Bases del Régimen Local (LBRL); combina la gestión directa con la indirecta conformando un modelo mixto, en el que se pretenden y buscan beneficios deportivos y sociales ante todo, pero sin descuidar los aspectos económicos imprescindibles.

Entre las funciones de la FDM se halla la del control de todas las instalaciones deportivas independientemente del tipo de gestión utilizado, para conseguir que el servicio se preste con todas las garantías de calidad y se cumplan todas las normas aplicables en cada caso.

Este control consiste, fundamentalmente, en la recogida de información relativa a memorias, informes trimestrales, pólizas RC, contratos de mantenimiento, planificaciones de actividades, etc., de todas las instalaciones; en la transmisión de los acuerdos y directrices que se marcan desde la FDM; en el cumplimiento de los protocolos de calidad establecidos para esta según la Norma ISO; y en la elaboración de informes sobre el desarrollo de la gestión en las instalaciones.

Descripción de la actividad

En la actualidad, en la ciudad de Valencia, las instalaciones son gestionadas de forma directa a través de la propia Fundación Deportiva Municipal, o a través de la externalización de la gestión mediante convenios con clubes o federaciones, o bien mediante concesiones administrativas a empresas privadas.

Las instalaciones que tienen externalizada su gestión tienen la obligación de cumplir una serie de premisas mar-

cadadas en las propias cláusulas de los convenios y/o en las de las concesiones. Estos aspectos son comunes a todas ellas para intentar seguir la política deportiva establecida por el Ayuntamiento.

Objetivos

- Controlar el desarrollo de los servicios en las instalaciones deportivas independientemente del tipo de gestión.
- Controlar y recoger la información solicitada desde la FDM: memorias anuales, informes mensuales, planificación deportiva anual, póliza de RC, inventario de bienes, documentación de mantenimiento, etc.
- Entregar la documentación e información relevante para el correcto desarrollo de los servicios en las instalaciones en gestión indirecta.
- Controlar el cumplimiento de las cláusulas establecidas en los contratos, por parte de las entidades gestoras de las instalaciones en gestión indirecta (visitas a instalaciones y recogida de información).
- Realizar informes sobre el funcionamiento de las instalaciones en gestión indirecta.
- Resolver problemas acaecidos en las instalaciones en gestión indirecta.

Población a la que se dirigen los cursos

La población diana a la que se dirige esta sección está conformada por toda la población de la ciudad de Valencia, ya que en cada una de las instalaciones se llevan a cabo actividades destinadas a todos los segmentos de edad, bien sea a través de actividades acuáticas o actividades en seco.



El barrio de Malilla ya disfruta de un nuevo equipamiento deportivo.

Título del curso	Cursos deportivos: actividades físico deportivas en seco
Contenidos	Gimnasia de Mantenimiento, Aeróbic, Tonificación, Yoga, Tai Chi, Bailes de Salón, Bailes Latinos, Body Pump, Step, Pilates, Artes Marciales, Aeróbic Infantil, Bodylife, Spinning, Combo-training, Streching, Gimnasias Suaves, Cardio Power, Aerodance, Acondicionamiento Físico, Body-Balance, otras
¿Quiénes pueden hacer este curso?	A partir de 16 años
¿Cuándo?	Durante toda la semana
¿A qué hora?	De 8:00 a 23:00 horas
¿Dónde?	Instalaciones Deportivas Municipales
¿Cuántos?	Por grupos
¿Qué cuesta?	En función de la actividad y horas semanales. Según Precios Públicos de las instalaciones deportivas de Valencia
¿Quién lo imparte?	Monitores titulados

Título del curso	Cursos deportivos: actividades acuáticas
Contenidos	Natación Adultos, Natación Escolar, Natación Preescolar, Bebés, Natación Adaptada, Aquagym, Natación Terapéutica, Aquafitness, Natación Pre-postparto, Natación 3ª Edad, Natación Rehabilitación, otras
¿Quiénes pueden hacer este curso?	A partir de 1 año
¿Cuándo?	Durante toda la semana
¿A qué hora?	De 8:00 a 23:00 horas
¿Dónde?	Instalaciones Deportivas Municipales
¿Cuántos?	Individualmente y por grupos
¿Qué cuesta?	En función de la actividad, horas semanales y temporada (piscina cubierta o al aire libre). Según Precios Públicos de las instalaciones deportivas de Valencia
¿Quién lo imparte?	Monitores titulados



Las actividades dirigidas ofertadas desde la FDM siguen recibiendo el respaldo de los ciudadanos con su continuo crecimiento en usos.

3.2. INSTALACIONES DEPORTIVAS MUNICIPALES (IIDMM)

Instalaciones Deportivas Municipales de Valencia:

Instalaciones Deportivas Municipales
Polideportivo Nazaret
Polideportivo Municipal El Saler
Estadio Municipal El Turia (Tramo III)
Polideportivo Municipal El Carmen
Polideportivo Benimaclet
Polideportivo Municipal El Cabanyal
Polideportivo Municipal Benicalap
Palau Velòdrom Lluís Puig
Pabellón Fuente San Luis
Pabellón Malvarrosa
Complejo Deportivo Orriols
Complejo Deportivo Cultural Patraix
Complejo Deportivo Torreñiel
Piscina de Trafalgar
Piscina Fuente de San Luis
Centro Deportivo La Hípica
Polideportivo Municipal Monteolivete
Piscina Valencia
Complejo Deportivo Cultural Petxina
Complejo Deportivo Cultural Abastos
Polideportivo Municipal La Rambleta
Polideportivo Municipal Marxalenes
Polideportivo Municipal Benimàmet
Piscina Municipal Ayora
Pabellón San Isidro
Polideportivo Marni
Centro Municipal de Pelota Valenciana
Complejo Piscinas Parque del Oeste
Piscina Castellar l'Oliveral Enrique Velarte
Piscina de Benicalap
Centro Deportivo La Creu del Grau
Residencia Petxina
Centro Médico Balneario Urbano
Pabellón Benicalap
Piscina El Palmar
Polideportivo Virgen del Carmen-Beteró
Escuela Municipal de Vela
Polideportivo Dr. Lluch
Polideportivo Quatre Carreres
Polideportivo Asturias
Campo Rugby Tramo V
Campo de Sóftbol-Béisbol Tramo VI
Polideportivo Malilla
Valencia Beach Volley Training Camp

Asimismo, también existe otro grupo de instalaciones de carácter menor, por su propia configuración, como las de la siguiente tabla:

Instalaciones de carácter menor
Poliesportiu Jocs Tradicionals
Instalación Río Turia (Tramo I)
Instalación Río Turia (Tramo II) Campo de Fútbol
Instalación Río Turia (Tramo IV)
Instalación Río Turia (Tramo V)
Instalación Río Turia (Tramo VI) Campo de Fútbol
Instalación Río Turia (Tramo VIII)
Instalación Río Turia (Tramo XII)
Campo de Fútbol Torre Levante
Campo de Fútbol Pinedo
Campo de Fútbol Marxalenes-Zaidia
Campo de Fútbol La Rambleta (San Marcelino)
Campo de Fútbol Malvarrosa
Campo de Fútbol Benimàmet
Campo de Fútbol Torreñiel
Campo de Fútbol Beniferri
Campo de Fútbol Camí Reial
Campo de Fútbol Dr. Lluch
Campo de Fútbol Quatre Carreres
Campo de Fútbol Malilla
Campo de Fútbol Tres Cruces
Campo de Fútbol Colegio Santo Cáliz (Gestión Concejalía de Educación)
Pabellón Escolar Miguel Hernández (Gestión Concejalía de Educación)
Pabellón Escolar Eliseo Vidal (Gestión Concejalía de Educación)
Pabellón Escolar José Senent (Gestión Concejalía de Educación)
Pabellón Escolar Ramiro Jover (Gestión Concejalía de Educación)



Vista de las pistas de tenis del polideportivo de Nazaret.



La campaña "Con respeto ganamos todos" presente también en Quatre Carreres.

Finalmente se incluye la relación de las Instalaciones Deportivas Elementales (IIDDEE) de la ciudad de Valencia, cuya característica es el estar abiertas a su uso libre y espontáneo, por su ubicación, generalmente en el marco de parques y jardines de la ciudad. Su relación es la que sigue, apreciándose un aumento con respecto a años anteriores, motivado por la incorporación de algunas de ellas construidas por otras concejalías y que han pasado a formar parte del censo controlado por la FDM para su mantenimiento.



El vaso de la piscina de Malilla visto desde diferentes ángulos.

Instalaciones Deportivas Elementales
Mont-olivét
El Grau
Benimaclet
Les Tendetes
Na Rovella (a)
Tres Forques (b)
Benimàmet (a)
Tres Forques (a)
Na Rovella (b)
Jardín Turia Tramo II
Fonteta de Sant Lluís
Marxalenes
La Creu Coberta
Camí Fondo
Trinitat
Torrefiel (a)
L'illa Perduda
Morverdre
La Creu del Grau
Benimàmet (b)
Tres Forques (c)
Tres Forques (d)
Malilla
Carpesa
Campanar (a)
Soternes
Camí Reial
Torrefiel (b)
Palmar (a)
Ciutat Jardí
Massarrojos
Perellonet (a)
Ayora (a)
El Palmar (b)
Asturias
La Carrasca (a)
Sant Isidre
Arrancapins
Grau (b)
Ayora (b)
Castellar
La Torre
Campanar (b)
Perellonet (b)
La Carrasca (b)
Sant Antoni
La Amistad
Patraix
La Raiosa
Horno de Alcedo

3.3. DATOS DE LAS ACTIVIDADES

3.3.1. Número de actividades por instalación

La siguiente tabla refleja el número de actividades físico-deportivas diferentes que se llevan a cabo en las Instalaciones Deportivas Municipales, siendo la oferta muy similar a la del año anterior (2012).

Instalación	Nº Actividades
Polideportivo Nazaret	22
Polideportivo Municipal El Saler	7
Estadio Municipal El Turia (Tramo III)	10
Polideportivo Municipal El Carmen	11
Polideportivo Benimaclet	12
Polideportivo Municipal El Cabanyal	24
Polideportivo Municipal Benicalap	7
Palau Velòdrom Lluís Puig	6
Pabellón Fuente de San Luis	21
Pabellón Malvarrosa	9
Complejo Deportivo Orriols	21
Complejo Deportivo Cultural Patraix	26
Complejo Deportivo Torrefiel	16
Piscina de Trafalgar	21
Piscina Fuente de San Luis	5
La Hípica	9
Polideportivo Municipal Monteolivete	3
Piscina Valencia	18
Complejo Deportivo Cultural Petxina	28
Complejo Deportivo Cultural Abastos	27
Polideportivo Municipal Marxalenes	27
Polideportivo Municipal Benimàmet	22
Piscina Municipal Ayora	28
Pabellón San Isidro	1
Polideportivo Marni	15
Centro Municipal de Pelota Valenciana	3
Complejo Piscinas Parque del Oeste	9
Piscina Castellar l'Oliveral Enrique Velarte	3
Piscina de Benicalap	4
Centro Deportivo La Creu del Grau	2
Pabellón Benicalap	8
Piscina El Palmar	2
Polideportivo Virgen del Carmen-Beteró	26
Escuela Municipal de Vela	1
Polideportivo Dr. Lluch	4
Polideportivo Quatre Carreres	4
Polideportivo Asturias	4
Campo de Rugby Tramo V	3
Campo de Béisbol-Sóftbol	5
Polideportivo Malilla	25
Valencia Beach Volley Training Camp	3

3.3.2. Usos por instalación

Polideportivo Nazaret	
Actividad	Nº de usos
Actividades escolares	110.908
Baloncesto	45.582
Buceo	250
Baño Libre	5.847
Eventos	2.800
Frontón	51.624
Fútbol 11	46.975
Fútbol 7	86.241
Fútbol Sala	9.376
Gimnasia Artística	940
Gimnasia Mantenimiento	5.198
Judo	8.148
Musculación	13.233
Cursos Natación	109.208
Patinaje	19.101
Psicomotricidad	5.475
Reuniones	156
Tai Chi	559
Tenis	109.808
Tiro con Arco	11.287
Voleibol	2.614
Waterpolo	3.500
Total	648.830



El rugby es uno de los principales deportes presentes en Quatre Carreres.

Polideportivo Municipal El Saler	
Actividad	Nº de usos
Actividades escolares	1.722
Atletismo	33.099
Eventos	318
Fútbol 11	4.253
Fútbol 7	12.251
Hockey	15.536
Rugby	7.563
Total	74.742

Estadio Municipal El Turia (Tramo III)	
Actividad	Nº de usos
Atletismo	376.145
Fútbol 7	32.721
Fútbol americano	9.714
Gimnasia de Mantenimiento	2.092
Gimnasia	1.756
Hockey	2.820
Musculación	4.953
Reuniones	9.736
Tiro con Arco	700
Atletismo uso libre	11.006
Total	451.643

Polideportivo Municipal El Carmen	
Actividad	Nº de usos
Aeróbic	1.387
Bailes de Salón	459
Baño Libre	25.387
Cursos Natación	18.322
Danza del Vientre	408
Gimnasia Mantenimiento	7.869
Musculación	18.632
Squash	4.300
Tai Chi	3.389
Tonificación (Pilates)	9.629
Yoga	8.015
Total	97.797



La FDM oferta cursos de natación para todas las edades.

Polideportivo Municipal El Cabanyal	
Actividad	Nº de usos
Aeróbic	2.630
Bádminton	16
Bailes de Salón	2.068
Bailes Latinos	1.502
Baloncesto	3.234
Balonmano	14.299
Centros Ocupacionales	5.283
Danza del Vientre	140
Educación Física Colegio	14.022
Esgrima	11.096
Eventos	8.150
Fútbol Sala	7.696
Gimnasia Mantenimiento	5.480
Gimnasia Rítmica	5.876
Gimnasia Artística	21.643
Judo	318
Karate	4.512
Lucha	11.133
Musculación	18.833
Squash	6.864
Tai Chi	540
Tonificación	3.385
Voleibol	3.365
Yoga	1.958
Total	154.043

Polideportivo Municipal Benicalap	
Actividad	Nº de usos
Abonados	12
Baloncesto	1.880
Frontón	5.886
Fútbol 11	28.984
Fútbol 7	20.168
Fútbol Sala	8.248
Tenis	9.348
Total	74.526

Palau Velòdrom Lluís Puig	
Actividad	Nº de usos
Aeróbic	1.636
Atletismo	20.814
Ciclismo	10.220
Gimnasia Rítmica	27.585
Reuniones	2.960
Musculación	320
Total	63.535

Pabellón Fuente de San Luis	
Actividad	Nº de usos
Aeróbic	1.518
Aquagym	1.845
Bailes de Salón	150
Bailes Latinos	45
Baloncesto	24.427
Baño Libre	5.524
Esgrima	8.750
Eventos	14.136
Gimnasia de Mantenimiento	7.278
Judo	15.930
Karate	3.330
Musculación	5.182
Natación	8.196
Psicomotricidad	760
Squash	429
Step	180
Streching	140
Tenis de Mesa	18.477
Tonificación	908
Waterpolo	107
Yoga	1.989
Total	119.301

Pabellón Malvarrosa	
Actividad	Nº de usos
Aeróbic	2.202
Bailes Latinos	884
Baloncesto	24.937
Balonmano	1.327
Eventos	164
Fútbol Sala	3.635
Gimnasia Mantenimiento	2.850
Hockey	6.863
Musculación	3.176
Total	46.038



El polideportivo de Benimaclet sumó más 176.000 usos en 2013.

Polideportivo Benimaclet	
Actividad	Nº de usos
Ajedrez	6.724
Baloncesto	36.566
Balonmano	6.018
Campus	12.300
Esgrima	30.486
Fútbol 7	27.594
Fútbol Sala	4.749
Gimnasia Rítmica	10.160
Natación	2.499
Pádel	15.084
Tenis	15.178
Baño Libre	9.478
Total	176.836

Complejo Deportivo Orriols	
Actividad	Nº de usos
Abonados	385.830
Aquagym	15.548
Baño Libre	7.942
Body Combat	112
Body Power	601
Bonos	8.640
Combo Training	79
Cuidado de la espalda	100
Musculación	3.312
Natación Adultos	5.312
Natación Bebés	647
Natación Escolar	33.205
Natación Pre / Post-parto	132
Natación Preescolar	13.220
Natación Terapéutica	20
Natación Tercera Edad	2.386
Pádel	10.804
Pilates	6.338
Spinning	2.600
Step	1.820
Tenis	2.586
Total	501.234

Complejo Deportivo Cultural Patraix	
Actividad	Nº de usos
Abonados	675.200
Aeróbic Infantil	495
Aerobox	240
Aquaeróbic	1.972
Bailes Latinos	564
Baño Libre	5.864
Body Combat	103
Body Power	291
Bonos	17.100
Combo Training	2.083
Cuidado de la Espalda	410
Gimnasia Mantenimiento Tercera Edad	1.270
Musculación	4.190
Natación Adultos	10.669
Natación Bebés	1.250
Natación Escolar	44.849
Natación Pre / Post-parto	389
Natación Preescolar	18.047
Natación Terapéutica	44
Natación Tercera Edad	7.925
Pádel	2.236
Pilates	2.679
Spinning	1.930
Squash	2.800
Tai Chi	72
Yoga	596
Total	803.268



El Pilates continúa ganando adeptos año tras año.

Complejo Deportivo Torrejuel	
Actividad	Nº de usos
Abonados	71.280
Acondicionamiento físico	1.520
Aerobox	2.080
Aquagym	16.800
Bailes Latinos	1.750
Baño Libre	5.772
Body Power	1.250
GAP	2.950
Gimnasia Mantenimiento	1.000
Natación Adultos	5.622
Natación Bebés	280
Natación Escolar	6.487
Natación Preescolar	1.724
Pilates	5.520
Spinning	5.480
Step	2.150
Total	131.665

Piscina de Trafalgar	
Actividad	Nº de usos
Aeróbic	2.464
Aeróbic Infantil	816
Aerobox	256
Aquagym	6.616
Artes Marciales	276
Bailes Latinos	256
Baño Libre	7.008
Batuka	5.568
Body Balance	480
Bonos	28.560
Natación Adultos	20.280
Natación Bebés	840
Natación Escolar	46.816
Natación Estilos	1.092
Natación Preescolar	10.064
Natación Terapéutica	11.808
Otras actividades	9.216
Pilates	12.664
Tai Chi	912
Yoga	2.168
Escuela Iniciación Competición	2.588
Total	170.748

Piscina Fuente de San Luis	
Actividad	Nº de usos
Aquagym	22.549
Baño Libre	8.535
Natación	31.657
Squash	2.031
Waterpolo	954
Total	65.726

Centro Deportivo La Hípica	
Actividad	Nº de usos
Abonados	12
Baño Libre	11.239
Bonos	3.360
Fútbol 7	1.283
Hípica-curso	1.015
Pádel	9.620
Pádel-curso	727
Tenis	1.275
Tenis-curso	627
Total	29.158

Polideportivo Monteolivete	
Actividad	Nº de usos
Otras actividades	338
Tenis	2.322
Tenis-curso	86.440
Total	89.100



Piscina Valencia	
Actividad	Nº de usos
Abonados	29.429
Aquaeróbic	8.271
Aquagym	16.267
Baño Libre	3.790
Body Pump	13.340
Bonos	28.685
Fitness / Hip-Hop	1.272
GAP	3.956
Natación Adultos	37.806
Natación Bebés	1.722
Natación Escolar	26.768
Natación Pre / Post-parto	818
Natación Preescolar	22.687
Natación Terapéutica	5.510
Natación Tercera Edad	8.635
Otras actividades	4.120
Pilates	5.785
Step	3.911
Total	222.772



Sumando todas las instalaciones deportivas de la ciudad los valencianos rozaron en 2013 los nueve millones de usos.

Complejo Deportivo Cultural Petxina	
Actividad	Nº de usos
Abonados	54.672
Aerobic	1.040
Aerobic Infantil	122
Aquagym	16.128
Bádminton	2.600
Bailes Latinos	1.016
Baloncesto	2.376
Balonmano	1.620
Baño Libre	8.009
Body Power	1.032
Bonos	22.390
Centros Ocupacionales	900
Fútbol Sala	2.340
Gimnasia Mantenimiento Tercera Edad	1.820
Gimnasia Mantenimiento	6.900
Hockey	180
Musculación	6.152
Natación Adultos	11.892
Natación Bebés	1.016
Natación Escolar	75.452
Natación Pre / Post-parto	1.352
Natación Preescolar	26.844
Natación Tercera Edad	4.528
Pilates	13.644
Spinning	10.008
Tai Chi	1.928
Voleibol	1.980
Yoga	5.872
Total	283.813

Complejo Deportivo Cultural Abastos	
Actividad	Nº de usos
Abdominales 30 minutos	7.447
Abonados	701.915
Acondicionamiento físico	12.690
Aerobic	1.934
Aerobox	16.544
Aquagym	48.465
Baño Libre	19.047
Batuka	6.541
Body Balance	10.568
Body Pump	25.112
Bonos	56.440
GAP	10.131
Musculación	3.432
Natación Adultos	22.008
Natación Bebés	1.782
Natación Escolar	27.048
Natación Pre / Post-parto	2.464
Natación Preescolar	8.168
Natación Sincronizada	960
Natación Tercera Edad	3.460
Otras actividades	50.640
Pilates	12.610
Spinning	47.523
Step	3.379
Tai Chi	3.336
Urban Star	2.307
Yoga	16.152
Total	1.122.103



Los deportes acuáticos siguen siendo de los más demandados por los usuarios.



El Complejo Deportivo Cultural de Abastos sumó durante 2013 más de un millón de usos.

Polideportivo Marxalenes	
Actividad	Nº de usos
Abonados	90.936
Aquaeróbic	24.288
Aquagym	9.260
Baloncesto	144
Baño Libre	7.917
Body Power	1.632
Bonos	14.820
Combo Training	1.728
Danza del Vientre	2.880
Fútbol Sala	6.665
GAP	5.280
Gimnasia Mantenimiento	1.824
Musculación	3.216
Natación Adultos	12.576
Natación Bebés	2.016
Natación Escolar	64.272
Natación Pre / Post-parto	672
Natación Terapéutica	2.016
Natación Tercera Edad	13.000
Pilates	6.528
Sala de Prensa	713
Spinning	11.616
Tai Chi	2.880
Tenis	1.780
Tenis-curso	20.160
Waterpolo	682
Yoga	3.360
Total	312.861

Polideportivo Benimàmet	
Actividad	Nº de usos
Abonados	25.092
Aquagym	9.932
Baloncesto	320
Baño Libre	3.525
Body Power	1.032
Bonos	4.620
Frontón	1.164
Fútbol 7	720
Gimnasia Mantenimiento	2.336
Musculación	1.878
Natación Adultos	632
Natación Bebés	72
Natación Escolar	24.580
Natación Pre / Post-parto	16
Natación Preescolar	11.408
Natación Tercera Edad	256
Otras actividades	396
Pilates	6.320
Spinning	8.904
Tenis	168
Tenis-curso	424
Yoga	736
Total	104.531

Piscina Municipal Ayora	
Actividad	Nº de usos
Abonados	223.695
Acondicionamiento físico	1.431
Aquagym	36.119
Bailes Latinos	1.575
Baño Libre	11.469
Body Balance	2.306
Body Combat	4.620
Body Pump	4.707
Bonos	7.050
Danza del Vientre	1.674
Estiramientos	1.556
GAP	1.323
Musculación	7.705
Natación Adultos	7.520
Natación Bebés	550
Natación Escolar	9.230
Natación Preescolar	3.724
Natación Pre / Post-parto	284
Natación Terapéutica	2.312
Natación Tercera Edad	2.090
Otras actividades	328
Pilates	3.071
Reggaeton	248
Step	2.142
Tai Chi	3.675
Tonificación	3.840
Urban Star	676
Zumba	988
Total	345.908

Polideportivo Marni	
Actividad	Nº de usos
Atletismo	792
Ballet / Danza Infantil	1.008
Baloncesto	5.318
Balonmano	23.223
Dance	1.099
Educación Física Colegios	76.019
Fitness / Hip hop	660
Fútbol Sala	8.820
Gimnasia Rítmica	2.762
Kendo	792
Pádel	880
Pádel-curso	576
Patinaje	1.344
Pilates	5.086
Voleibol	480
Total	128.859

Centro Municipal de Pelota Valenciana	
Actividad	Nº de usos
EMID 2	1.950
Frontón	400
Pilota	6.083
Total	8.433

Residencia (CDC Petxina)	
Actividad	Nº de usos
Alquiler entidades	5.653
Alquiler libre	1.407
Cafetería	8.698
Total	15.758



El patinaje es uno de los deportes que los menores pueden practicar en las instalaciones de la FDM.

Complejo Piscinas Parque del Oeste	
Actividad	Nº de usos
Abonados	2.178
Aquagym	480
Baño Libre	45.168
Bonos	1.550
Natación Adultos	250
Natación Escolar	2.620
Natación Pre / Post-parto	80
Natación Preescolar	830
Otras actividades	11.398
Total	64.554

Piscina Castellar l'Oliveral Enrique Velarte	
Actividad	Nº de usos
Baño Libre	3.248
Natación Escolar	840
Natación Preescolar	30
Total	4.118

Piscina Benicalap	
Actividad	Nº de usos
Baño Libre	54.989
Natación Escolar	1.540
Natación Preescolar	420
Aquagym	760
Total	57.709

Pabellón San Isidro	
Actividad	Nº de usos
Fútbol Sala	370.878
Total	370.878



El parque acuático de Benicalap hizo las delicias de los más pequeños.

La Creu del Grau	
Actividad	Nº de usos
Halterofilia	5.040
Pilates	1.924
Total	6.964

Centro Médico-Balneario Urbano (CDC Petxina)	
Actividad	Nº de usos
Alergología	25
Cardiología	5
Dietética	99
Enfermería	99
Fisioterapia	2.156
Medicina del Deporte	494
Podología	1
Rehabilitación	146
Traumatología	502
Total	3.527

Polideportivo Asturias	
Actividad	Nº de usos
Pádel	7.221
Pádel curso	1.986
Tenis	3.459
Tenis curso	25.110
Total	37.776

Pabellón Benicalap	
Actividad	Nº de usos
Baloncesto	14.653
Balonmano	1.585
Fútbol Sala	7.922
Gimnasia Mantenimiento	3.299
Musculación	4.818
Tai Chi	1.052
Tonificación	1.881
Voleibol	22.877
Total	58.087

Piscina El Palmar	
Actividad	Nº de usos
Aquagym	800
Baño Libre	1.093
Total	1.893

Escuela Municipal de Vela	
Actividad	Nº de usos
Vela	5.335
Total	5.335

Polideportivo Doctor Lluch	
Actividad	Nº de usos
Otras actividades	4.376
Tenis	5.056
Tenis-curso	58.564
Pádel	5.168
Total	73.164

Polideportivo Quatre Carreres	
Actividad	Nº de usos
Fútbol 7	7.923
Pádel	12.432
Pádel-cursos	3.147
Rugby	30.492
Total	53.994

Polideportivo de Malilla	
Actividad	Nº de usos
Abonados	280.000
Aquagym	65.120
Bailes Latinos	13.920
Baño Libre	6.875
Body Balance	4.000
Body Combat	1.920
Body Pump	7.912
Bonos	7.030
Club del Andador	1.280
Club del Corredor	320
Cuidado Espalda	2.560
Escuela de Waterpolo	972
GAP	7.040
Musculación	1.794
Natación Adultos	8.688
Natación Bebés	1.968
Natación Escolar	9.792
Natación Preescolar	3.600
Natación Sincronizada	720
Natación Terapéutica	1.992
Natación Tercera Edad	4.752
Pádel	4.528
Pilates	11.520
Spinning	28.830
Tonificación	26.240
Total	503.373

Campo de Rugby Tramo V Jardín del Turia	
Actividad	Nº de usos
Béisbol	2.520
Rugby	14.282
Total	16.802

Polideportivo Virgen del Carmen- Beteró	
Actividad	Nº de usos
Abonados	40.125
Acondicionamiento físico	2.592
Aeróbic	160
Aerobox	3.590
Artes Marciales	764
Bailes de Salón	2.500
Bailes Latinos	1.774
Body Balance	64
Bonos	3.220
Dance	964
Danza del Vientre	1.364
Fitness / Hip-hop	2.924
Fútbol 7	27.466
GAP	444
Gimnasia Mantenimiento Tercera Edad	4.646
Gimnasia Mantenimiento	10.263
Hockey	4.800
Musculación	4.507
Otras actividades	4.034
Pádel	38.636
Pádel-curso	8.180
Patinaje	7.880
Pilates	5.355
Step	284
Urban Star	160
Yoga	176
Total	176.872

Campo de Sóftbol-Béisbol Tramo VI Jardín del Turia	
Actividad	Nº de usos
Béisbol	5.968
Cricket	638
Fútbol americano	80
Rugby	7.925
Sóftbol	7.381
Total	21.992

Valencia Beach Volley Training Camp	
Actividad	Nº de usos
Uso libre	11.823
Escuela de Verano Niños	236
Escuela de Verano Adultos	332
Training Camp	273
Jornadas Sociales	90
Total	12.754

3.3.3. Total usos por instalación

Instalación	Usos
Polideportivo Nazaret	648.830
Polideportivo Municipal El Saler	74.742
Estadio Municipal El Turia (Tramo III)	451.643
Polideportivo Municipal El Carmen	97.797
Polideportivo Benimaclet	176.836
Polideportivo Municipal El Cabanyal	154.043
Polideportivo Municipal Benicalap	74.526
Palau Velòdrom Lluís Puig	63.535
Pabellón Fuente de San Luis	119.301
Pabellón Malvarrosa	46.038
Complejo Deportivo Orriols	501.234
Complejo Deportivo Cultural Patraix	803.268
Complejo Deportivo Torrefiel	131.665
Piscina de Trafalgar	170.748
Piscina Fuente de San Luis	65.726
La Hípica	29.158
Polideportivo Municipal Monteolivete	89.100
Piscina Valencia	229.561
Complejo Deportivo Cultural Petxina	283.813
Complejo Deportivo Cultural Abastos	1.122.103
Polideportivo Municipal Marxalenes	312.861
Polideportivo Municipal Benimàmet	104.531
Piscina Municipal Ayora	345.908
Pabellón San Isidro	370.878
Polideportivo Marni	128.859
Centro Municipal de Pelota Valenciana	8.433
Complejo Piscinas Parque del Oeste	64.554
Piscina Castellar l'Oliveral Enrique Velarte	4.118
Piscina de Benicalap	57.709
La Creu del Grau	6.964
Pabellón Benicalap	58.087
Piscina El Palmar	1.893
Polideportivo Virgen del Carmen-Beteró	176.872
Escuela Municipal de Vela	5.335
Polideportivo Dr. Lluch	73.164
Polideportivo Quatre Carreres	53.994
Polideportivo Asturias	37.776
Campo de Rugby Tramo V Jardín del Turia	16.802
Campo de Béisbol-Sóftbol Tramo VI Jardín del Turia	21.992
Polideportivo Malilla	503.373
Valencia Beach Volley Training Camp	12.754
Total	7.700.524

NOTA: Los servicios de Residencia (38.572 usos) no se contabilizan a partir del año 2010 en esta tabla, para no desvirtuar los usos meramente deportivos. El cómputo total con la incorporación de ambos datos asciende a 7.739.096.

3.3.4. N° de plazas cubiertas en cursillos

Seguidamente se exponen las tablas de las plazas cubiertas en los cursillos agrupadas según el criterio:

- Actividades Dirigidas Acuáticas
- Actividades Dirigidas en Seco

Actividades acuáticas	N° cursillistas
Aquaerobic	3.036
Aquagym	27.472
Escuela Iniciación Competición	714
Escuela Waterpolo	199
Natación Adultos	21.347
Natación Bebés	2.607
Natación Escolar	74.043
Natación Estilos	144
Natación Pre / Post-parto	794
Natación Preescolar	22.678
Natación Sincronizada	632
Natación Terapéutica	3.241
Natación Tercera Edad	6.574
Vela	5.570
Total	169.051



La elite de la gimnasia se dio cita en la Fuente de San Luis.



Petxina cuenta con el módulo de atletismo de elite.

Actividades en seco	Nº cursillistas
Abdominales 30 minutos	818
Acondicionamiento Físico	2.155
Aeróbic	2.355
Aeróbic Infantil	337
Aerobox	3.147
Artes Marciales	267
Bailes de Salón	880
Bailes Latinos	4.130
Ballet / Danza Infantil	168
Batuka	1.711
Body Balance	3.426
Body Combat	1.584
Body Power	847
Body Pump	6.556
Combo Training	473
Club del Andador	160
Club del Corredor	40
Cuidado de la Espalda	445
Curso Tiro Olímpico	131
Dance	422
Danza del Vientre	1.141
Educación Física Colegios	9.620
Estiramientos	391
Fitness / Hip-hop	824
GAP	5.250
Gimnasia Mantenimiento	8.365
Gimnasia Mantenimiento Tercera Edad	1.543
Gimnasia Rítmica	414
Hípica-curso	177
Kendo	72
Pádel-curso	2.718
Patínaje	610
Pilates	12.014
Reggaeton	62
Spinning	12.907
Step	2.164
Tai Chi	2.376
Tenis-curso	21.147
Tonificación	4.291
Urban Star	570
Yoga	4.722
Zumba	247
Total	121.677

3.3.5. Entidades externas que utilizan las instalaciones

En la tabla siguiente se contabilizan todas aquellas entidades que de forma regular utilizan las Instalaciones Deportivas Municipales.

Instalación	Nº entidades externas
Polideportivo Nazaret	128
Polideportivo Municipal El Saler	26
Estadio Municipal El Turia (Tramo III)	71
Polideportivo Municipal El Carmen	2
Polideportivo Benimaclet	28
Polideportivo Municipal El Cabanyal	63
Polideportivo Municipal Benicalap	1
Palau Velòdrom Lluís Puig	25
Pabellón Fuente de San Luis	17
Pabellón Malvarrosa	17
Complejo Deportivo Orriols	0
Complejo Deportivo Cultural Patraix	0
Complejo Deportivo Torreñiel	0
Piscina de Trafalgar	2
Piscina Fuente de San Luis	0
La Hípica	1
Polideportivo Municipal Monteolivete	0
Piscina Valencia	3
Complejo Deportivo Cultural Petxina	9
Complejo Deportivo Cultural Abastos	4
Polideportivo Municipal Marxalenes	1
Polideportivo Municipal Benimàmet	3
Piscina Municipal Ayora	4
Pabellón San Isidro	6
Polideportivo Marni	4
Centro Municipal de Pelota Valenciana	4
Complejo Piscinas Parque del Oeste	15
Piscina Castellar l'Oliveral Enrique Velarte	0
Piscina de Benicalap	0
La Creu del Grau	1
Residencia Petxina	58
Centro Médico Bañerío Urbano	5
Pabellón Benicalap	33
Piscina El Palmar	0
Polideportivo Virgen del Carmen-Beteró	10
Escuela Municipal de Vela	4
Polideportivo Dr. Lluçh	1
Polideportivo Quatre Carreres	6
Polideportivo Asturias	0
Campo de Rugby Tramo V Jardín del Turia	7
Campo de Béisbol-Sóftbol Tramo VI Jardín del Turia	14
Polideportivo Mailla	0
Valencia Beach Volley Training Camp	2
Total	575

3.3.6. Competiciones en instalaciones

En la siguiente tabla se expone la relación de competiciones que se desarrollan de forma regular (ligas) en las instalaciones y / o campeonatos de duración más limitada (normalmente tienen una duración inferior a una semana).

Instalación	Nº competiciones
Polideportivo Nazaret	52
Polideportivo Municipal El Saler	32
Estadio Municipal El Turia (Tramo III)	15
Polideportivo Municipal El Carmen	0
Polideportivo Benimaclet	38
Polideportivo Municipal El Cabanyal	31
Polideportivo Municipal Benicalap	19
Palau Velòdrom Lluís Puig	13
Pabellón Fuente de San Luis	5
Pabellón Malvarrosa	14
Complejo Deportivo Orriols	0
Complejo Deportivo Cultural Patraix	0
Complejo Deportivo Torrefiel	0
Piscina de Trafalgar	0
Piscina Fuente de San Luis	0
La Hípica	0
Polideportivo Municipal Monteolivete	0
Piscina Valencia	0

Complejo Deportivo Cultural Petxina	5
Complejo Deportivo Cultural Abastos	0
Polideportivo Municipal Marxalenes	0
Polideportivo Municipal Benimàmet	0
Piscina Municipal Ayora	0
Pabellón San Isidro	0
Polideportivo Marni	20
Centro Municipal de Pelota Valenciana	4
Complejo Piscinas Parque del Oeste	2
Piscina Castellar l'Oliveral Enrique Velarte	0
Piscina de Benicalap	0
La Creu del Grau	0
Residencia Petxina	9
Centro Médico Baleario Urbano	0
Pabellón Benicalap	20
Piscina El Palmar	0
Polideportivo Virgen del Carmen-Beteró	12
Escuela Municipal de Vela	0
Polideportivo Dr. Lluch	11
Polideportivo Quatre Carreres	22
Polideportivo Asturias	0
Campo de Rugby Tramo V Jardín del Turia	6
Campo de Béisbol-Sóftbol Tramo VI Jardín del Turia	6
Polideportivo Mailla	0
Valencia Beach Volley Training Camp	2
Total	338



La piscina de Orriols cuenta con una amplia oferta de actividades de agua para todas las edades.

3.3.7. Usos campos de fútbol e IIDDEE

Los campos de fútbol

Ubicación de la instalación 2013	Clubes cesionarios	Nº equipos F8	Nº equipos F11	Nº jugadores	Nº usuarios	Nº usos
Instalación Jardín del Turia (Tramo II)	CD Rumbo	8	11	294	294	30.576
Instalación Jardín del Turia (Tramo VI) nº 2 margen derecho	CF Deportivo Serranos	7	10	264	264	27.456
Instalación Jardín del Turia (Tramo VI), nº 1, margen derecho	UD Arnau Universal	8	6	204	204	21.216
Instalación Jardín del Turia (Tramo VI), nº 3, margen izquierdo	CD Atlético Turia	12	5	234	612	63.648
	Collvert	4	4	120		
	UE Atlético Amistad	11	7	258		
Campo de Fútbol Marxalenes -Zaidia	CF Històrics de València	6	9	234	234	24.336
Campo de Fútbol La Rambleta	CDA San Marcelino	11	11	330	540	56.160
	EDE Salgui	10	5	210		
Campo de Fútbol Torre Levante	CF Torre Levante	14	10	348	348	36.192
	Colegio Alemán	7	6	192		
Campo de Fútbol puente de la Exposición (instalación Jardín del Turia, Tramo VIII)	CF Ciutat de València	8	10	276	618	66.054
	Deportes Júcar	8	3	150		
	CD Pinedo	8	3	150		
Campo de Fútbol Malvarrosa	Imposibles Levante	12	9	306	486	50.544
	CF Malvarrosa	6	6	180		
Campo de Fútbol Benimàmet	CF Benimàmet	8	2	132	132	13.728
Campo Fútbol Torreñiel	CF Atlético Torreñiel	9	5	198	198	20.592
Campo Fútbol Beniferri	CF Escuelas San José	17	13	438	600	62.400
	Club Valencia Féminas	6	5	162		
Campo Fútbol Tres Creus	CF Zafranar	10	7	246	552	57.408
	CF Rambleta	9	11	306		
Campo Fútbol Dr. Lluch	UD Marítimo Cabanyal	10	4	192	192	22.872
Campo de Fútbol Quatre Carreres	CUJ Fonteta	7	8	228	228	23.712
Campo de Fútbol Malilla	CD Malilla	14	1	186	186	26.384
Total		230	171	5.838	5.838	618.878

Notas:

- 1) Equipos Fútbol-8: 12 jugadores / Equipos Fútbol-11: 18 jugadores
- 2) Jugadores por alquiler: 22
- 3) Nº alquileres en los Campos de Fútbol: 602



Alrededor de 6.000 menores utilizan los campos de fútbol municipales.

Nº alquileres Campos de Fútbol	Nº alquileres	Usuarios 22 × alquiler
Campo de Fútbol de Malilla	320	7.040
Campo Fútbol de Dr. Lluch	132	2.904
Campo de Fútbol de Benimàmet	69	1.518
Campo de Fútbol Puente de la Exposición (Instalación Jardín del Turia, Tramo VIII)	81	1.782



Todos los clubes que utilizan los campos municipales se comprometen a formar en valores a los más pequeños.

Instalaciones Deportivas Elementales y resto de campos

En la actualidad son 50 las instalaciones de este tipo (IIDDEE). Su carácter libre y abierto a la barriada permite un uso continuado a lo largo de todo el día, si bien su mayor utilización tiene lugar al mediodía, a partir de las 18:00 horas, los fines de semana y los festivos, y períodos de vacaciones.

También en algunos casos cumplen una función importante como espacios deportivos de los centros escolares de la zona en su horario lectivo.

El carácter abierto de este tipo de espacios deportivos hace que resulte de una cierta complejidad el determinar exactamente el número de usos que tienen lugar diaria-

mente en cada una de ellas. Como en pasadas ediciones, y tras realizar distintas visitas a estas instalaciones se establece una media mínima de 20 personas al día por instalación en 40 de ellas, lo que da una cifra que supera los 7.300 usos al año. En las 7 restantes (Na Rovella a, Na Rovella b, Tres Forques b, Camí de Fondo, Grau b, La Creu del Grau, y Campanar) la estimación de usos es de 50 personas al día debido al aumento de la utilización de las mismas especialmente por la población inmigrante, por lo que la cifra por instalación es de 18.250 usos. En su conjunto, todas las IIDDEE registran con este criterio un total de no menos de 448.950 usos anuales.

Todavía queda un conjunto de instalaciones de difícil obtención de datos exactos, pero consultados a los responsables, se han establecido de la siguiente forma:

Instalación	Nº pers./ día
Poliesportiu Jocs Tradicionals	20
Instalación Jardín del Turia (Tramo I)	40
Instalación Jardín del Turia (Tramo IV)	20
Instalación Jardín del Turia (Tramo VI): Campo Béisbol-Sóftbol y Pista Skate	60
Instalación Jardín del Turia (Tramo XII)	20
Campo de Fútbol Colegio Santo Cáliz (Gestión Concejalía de Educación)	50
Pabellón Escolar Miguel Hernández (Gestión Concejalía de Educación)	50
Pabellón Escolar Eliseo Vidal (Gestión Concejalía de Educación)	50
Pabellón Escolar José Senent (Gestión Concejalía de Educación)	50
Pabellón Escolar Ramiro Jover (Gestión Concejalía de Educación)	50

Por todo ello se ha estimado un global de usos en torno a los 149.650. Consiguientemente el total de usos de este punto asciende a 598.600.

Usos totales campos de fútbol, IIDDEE y resto de campos

A pesar de la cierta aproximación que supone la cifra de usos de las IIDDEE, el total que se estima por la suma de los Campos de Fútbol y las IIDDEE es de:

Instalación	Usos
Campos de fútbol	618.878
IIDDEE	448.950
Resto campos	149.650

3.3.8. Total final usos

Se utiliza una tabla independiente a la de usos en las instalaciones de Valencia para establecer los usos finales totales, por el carácter aproximativo de los datos de las IIDDEE que deben tener la consideración de usos mínimos medios.

Total usos 2013 Instalaciones Municipales	Nº usos
Total usos instalaciones	7.700.524
Total usos campos de fútbol	618.878
Total usos IIDDEE	448.950
Total usos resto de campos	149.650
Total	8.918.002



El Jardín del Turia cuenta con multitud de instalaciones deportivas de todo tipo.



La Federación de Tenis de la Comunitat Valenciana imparte cursos para todas las edades del deporte de la raqueta.

3.3.9. Valoración

En relación a los resultados obtenidos en la presente Memoria de 2013, destacar que se obtienen un total de usos deportivos de 8.918.002. Lo que supone un aumento de un 4,83 % con respecto a los datos del año pasado.

Ha habido un aumento del número de plazas que se han cubierto en los cursos ofertados en las instalaciones, situándose en 290.728 plazas cubiertas en el año 2013, lo que supone una mejora de un 3.15 % con respecto al año 2012.

Atendiendo al número de usos deportivos contabilizados conviene hacer las siguientes consideraciones:

- El Polideportivo El Saler cerró sus puertas el mes de junio después de cumplir 30 años al servicio de los ciudadanos. La información referente a esta instalación corresponde al período de enero a junio.
- El 26 de junio entró en funcionamiento el Campo de Fútbol de Pinedo, instalación que fue construida a partir del

antiguo campo de fútbol situado en este mismo emplazamiento. Este campo ha absorbido parte de los usuarios que venían utilizando el Polideportivo El Saler.

- El Polideportivo Malilla, con capacidad para cubrir las necesidades deportivas de este barrio de la ciudad, fue abierto el pasado 2 de mayo. Los datos de esta instalación corresponden a los ocho meses que ha prestado servicio en 2013.
- La Piscina de la Fuente de San Luis cambió su gestión durante el cierre técnico del mes de agosto. Tras las obras de adaptación y puesta en funcionamiento, a principios del mes de septiembre reabrió sus puertas formando parte del Polideportivo Fuente de San Luis. En la Memoria se ha mantenido la estructura anterior diferenciando ambas instalaciones a pesar de que la gestión de ambos centros se ha unificado.
- En el año 2013, se remodelaron los campos de fútbol, béisbol y rugby del antiguo cauce del río Turia.



4. Comunicación y Documentación

4.1. PROGRAMA DE RELACIÓN CON LOS MEDIOS DE COMUNICACIÓN	71
4.2. PROGRAMA DE COMUNICACIÓN Y DIFUSIÓN A TRAVÉS DE INTERNET Y REDES SOCIALES	71
4.3. PROGRAMA DE DIFUSIÓN DEPORTIVA DE LA FUNDACIÓN DEPORTIVA MUNICIPAL DE VALENCIA	73
4.4. GESTIÓN DE ESPACIOS EN EL COMPLEJO DEPORTIVO CULTURAL 'PETXINA'	73
4.5. PROGRAMA DEL CENTRO DE DOCUMENTACIÓN Y BIBLIOTECA DEPORTIVA MUNICIPAL	74
4.6. SERVICIO DE PUBLICACIONES DEPORTIVAS DE LA FUNDACIÓN DEPORTIVA MUNICIPAL COLECCIÓN AULA DEPORTIVA DEL AYUNTAMIENTO DE VALENCIA	74
4.7. OFICINA DE INFORMACIÓN AL USUARIO	75
4.8. QUEJAS, RECLAMACIONES Y SUGERENCIAS GESTIONADAS DURANTE EL AÑO 2013	76
4.9. SISTEMA DE GESTIÓN DE LA CALIDAD DE LA FUNDACIÓN DEPORTIVA MUNICIPAL DE VALENCIA	77
4.10. LA OFICINA DEL VOLUNTARIADO DEPORTIVO DE LA CIUDAD DE VALENCIA	78
4.11. PROGRAMA DE APOYO A LA TECNIFICACIÓN DEPORTIVA. GESTIÓN DEL CENTRO DE TECNIFICACIÓN DEPORTIVA 'PETXINA'	81

Varias son las actuaciones realizadas por la Fundación Deportiva Municipal en lo que se refiere a este área.

4.1. PROGRAMA DE RELACIÓN CON LOS MEDIOS DE COMUNICACIÓN

Descripción de la actividad

Durante 2013 la Fundación Deportiva Municipal difundió y dio a conocer a los medios de comunicación de masas su actividad y la de sus colaboradores.

Objetivos generales

El objetivo principal de este programa es informar a la población de las actuaciones llevadas a cabo, de los aspectos de la gestión deportiva municipal, de los eventos deportivos, etc., utilizando como canal los medios de comunicación tradicionales.

Acciones en prensa escrita

Con el fin de dar la máxima difusión a los programas, eventos y actividades desarrollados por la FDM se han organizado ruedas de prensa, eventos con los medios de comunicación y se han enviado notas de prensa, fotografías y enlaces a contenidos propios.

Los temas que más se han tratado han sido los siguientes:

- Circuito Divina Pastora de Carreras Populares
- Trofeos Ciudad de Valencia
- Deporte en edad escolar

- Agenda deportiva de la semana
- Agenda de tiempo libre
- Campañas de promoción deportiva

4.2. PROGRAMA DE COMUNICACIÓN Y DIFUSIÓN A TRAVÉS DE INTERNET Y REDES SOCIALES

Acciones en Internet

Conscientes de la importancia de Internet y de las redes sociales, desde la FDM se viene apostando por la comunicación directa con el ciudadano a través de Internet.

La FDM cuenta con su propio portal web, así como presencia en las principales redes sociales:

- Facebook
- Twitter
- Youtube
- Issuu
- Instagram

www.deportevalencia, el Portal del Deporte Municipal de Valencia

En la web se puede encontrar toda la información sobre los programas que oferta la FDM, así como noticias del deporte municipal y la agenda deportiva. Se pueden realizar búsquedas por cursos, toda la información de las carreras de la ciudad, así como todo el deporte en edad escolar.



Valencia Esport Televisión colgó en su canal de YouTube 90 vídeos durante el año 2013 con una media de 1.100 reproducciones por reportaje.

A continuación, se detallan algunos datos estadísticos que pueden ser de interés:

Estadísticas del portal www.deportevalencia.com	
Cantidad total de visitas de usuario	622.422

Valoración del programa

El Circuito de Carreras Populares continúa siendo el contenido con mayor seguimiento. El aumento en la media de participación del Circuito y de la demanda de información sobre las carreras de la ciudad hace que sea el más visitado.

El segundo contenido por el que más se interesaron los internautas fue la *home*, que ofrece un completo mosaico informativo de la actualidad del deporte en la ciudad de Valencia.

El tercer apartado más visitado ha sido la agenda de eventos deportivos, que recoge los cerca de 60 acontecimientos deportivos de toda índole que se celebran en Valencia.

En cuarto y quinto lugar, respectivamente, se encuentra la información sobre el deporte escolar y el buscador de instalaciones deportivas.

Facebook

Actualmente, la Fundación Deportiva Municipal cuenta con cuatro *fanpages* dentro de la red de Facebook:

- FDM Deporte Valencia.
- Circuito Divina Pastora de Carreras Populares de Valencia
- Entrena con nosotros
- Voluntariat Esportiu Valencia.

Estadísticas del canal de Facebook de la FDM	
Número de "Me gusta"	8.175

Todas las *fanpages* están relacionadas entre sí, y se publican y refuerzan publicaciones entre cada una de ellas para llegar al mayor público posible.

Todos los días se realizan publicaciones en cada una de las redes sociales.

Twitter

Actualmente, la Fundación Deportiva Municipal cuenta con 3 perfiles de Twitter:

- @Ctovalencia
- @FDMValencia
- @voluntariatFDM

Estadísticas del canal de Twitter de la FDM	
Número de <i>followers</i>	3.633



Twitter se ha convertido en uno de los principales canales de comunicación de la FDM con los ciudadanos.



Éstas son las cuatro portadas de los correspondientes de la revista VEM publicados durante 2013.

Valencia Esport Televisión / YouTube

<https://www.youtube.com/user/FDMValenciaa>

La FDM cuenta con su propio canal en YouTube, a través de Valencia Esport Televisión (VETV). Sólo durante el año del 2013 se subieron 90 vídeos, con una media de 1.100 reproducciones.

Valencia Esport Magazine / Issuu.com

http://issuu.com/fdm_valencia

La FDM publica anualmente cuatro números de su revista VEM, Valencia Esport Magazine en la que la imagen y los contenidos multimedia son los protagonistas. Se edita en formato digital y cuenta con gran aceptación por parte del público. La media de visitas de cada número de VEM ronda las 50.000 impresiones.

4.3. PROGRAMA DE DIFUSIÓN DEPORTIVA DE LA FUNDACIÓN DEPORTIVA MUNICIPAL

Descripción de la actividad

La edición de publicaciones es una actuación primordial del Plan de Comunicación por su finalidad informativa. Los soportes de comunicación son todos aquellos medios materiales que crea, organiza y desarrolla una organización para proyectar su identidad deportiva e informar sobre sus servicios.

Objetivos generales

Su principal objetivo es dar cobertura publicitaria mediante soporte creado y editado de cualquier actividad, servicio, instalación, etc., de la Fundación Deportiva Municipal.

Acciones realizadas

– Edición de folletos y cartelería del Circuito de Carreteras Populares, eventos Ciudad de Valencia, otros eventos deportivos, etc.

- Edición material informativo: folletos de oferta de cursos en las diferentes instalaciones deportivas, en las piscinas de verano, etc.
- Edición de materiales de comunicación (lonas, traseras, folletos, etc.) de la campaña “Fútbol con respeto”.
- Edición de papelería corporativa (sobres, folios, tarjetas de presentación, etc.).
- Edición de bonos de acceso a las Instalaciones Deportivas Municipales.
- Edición de los Precios Públicos de aplicación en las instalaciones deportivas de la ciudad de Valencia
- Colocación del globo estático promocional de la FDM en los diferentes eventos organizados por la FDM.
- Otros materiales de comunicación necesarios para la actividad ordinaria de la FDM.

Valoración del programa

A través de estos soportes el ciudadano puede conocer tanto los eventos deportivos que tendrán lugar en la ciudad de Valencia como la oferta de cursos y actividades en las instalaciones deportivas. La edición de folletos y su adecuada distribución posibilita que el usuario tenga una información más directa y específica.

Hay que destacar que cada vez se refuerza esta información a través de la página web, sustituyendo en parte a la edición en papel.

4.4. GESTIÓN DE ESPACIOS EN EL COMPLEJO DEPORTIVO CULTURAL “PETXINA”

Descripción de la actividad

El Complejo Deportivo-Cultural Petxina cuenta con un salón de actos con capacidad para 285 personas, con una sala de conferencias para 168 personas, una sala

de prensa para 35/40 personas y un aula de formación para 50 personas. Todos estos espacios están acondicionados con megafonía, cañón proyector y pantalla. A lo largo de todo el año, entidades deportivas (clubes, federaciones y grupos de recreación deportiva), asociaciones culturales y festivas, agencias de organización de eventos, medios de comunicación, etc., han hecho uso de estos espacios. Se han organizado congresos, presentaciones, ruedas de prensa, cursos, seminarios, recitales, conciertos, etc.

Objetivos generales

Los objetivos más importantes que se persiguen mediante este programa son los siguientes:

- Colaborar con las entidades que soliciten los diferentes espacios en la organización de jornadas, cursos, presentaciones, etc.
- Estructurar un programa de formación dirigido a todas las entidades y profesionales del deporte.
- Captación de recursos económicos por el alquiler de los espacios.

Valoración del programa

En 2013 ha habido un total de 531 alquileres y 4.389 horas de ocupación en el conjunto de los diferentes espacios y 64.398 usuarios.

Espacio	Usos totales	Horas	Usuarios
Salón de Actos	86	826	24.510
Hall principal	40	455	11.400
Sala de Conferencias	96	770	16.128
Sala de Prensa	179	1.337	7.160
Aula de Formación	130	1.001	5.200
Total	531	4.389	64.398

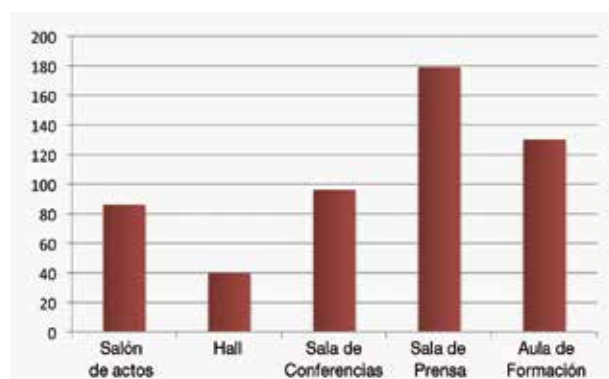

4.5. PROGRAMA DEL CENTRO DE DOCUMENTACIÓN Y BIBLIOTECA DEPORTIVA MUNICIPAL

Durante 2013, en aras de la optimización de recursos del Ayuntamiento y de la Fundación Deportiva Municipal, el fondo documental de la Biblioteca Deportiva Municipal fue cedido a la Concejalía de Cultura para que pudiese ser incorporado al catálogo colectivo del Ayuntamiento como parte del fondo de la Biblioteca de Petxina convirtiéndose en una sección especializada de la misma.

4.5.1. Otras actuaciones relacionadas con el Centro de Documentación y Biblioteca

Servicio PREGÚNTANOS

Servicio de información pensado para resolver cualquier cuestión sobre el Centro de Documentación Deportiva, así como búsquedas bibliográficas y documentales. Intentaremos facilitarle una respuesta de calidad sobre preguntas concretas o las herramientas necesarias para encontrar las respuestas que busca.

¿Qué ventajas ofrece este servicio?

- Permite formular preguntas desde cualquier ordenador conectado a Internet.
- Se pueden hacer consultas los 7 días de la semana, las 24 horas al día.
- Las respuestas se dan en un plazo máximo de 5 días laborables.
- Si la consulta necesita seguimiento, nos pondremos en contacto con usted para informarle de los resultados.

¿Qué preguntas se pueden hacer?

- Sobre búsquedas bibliográficas y obtención de documentos (consulta de catálogos, información bibliográfica, servicio de préstamo y reserva de documentos, etc.).
- Sobre servicios electrónicos (páginas y recursos web, bases de datos, etc.).
- Sugerencias u opiniones relacionadas con el Centro de Documentación y sus servicios.

4.6. SERVICIO DE PUBLICACIONES DEPORTIVAS DE LA FUNDACIÓN DEPORTIVA MUNICIPAL. COLECCIÓN AULA DEPORTIVA DEL AYUNTAMIENTO DE VALENCIA

El objetivo fundamental que persigue la Fundación Deportiva Municipal con la sección Publicaciones Deportivas es

el fomento de la cultura deportiva. Para ello se han creado dos colecciones de libros: Aula Deportiva y Aula Deportiva Técnica.

La Colección Aula Deportiva pretende constituir un elemento de difusión de la actividad física dirigido hacia la juventud, sus tutores y responsables deportivos, en el deseo de lograr, a través de ella, un acercamiento de la cultura deportiva a la población valenciana. El objetivo es el de extender y difundir lúdicamente entre la población interesada el conocimiento del hecho deportivo y la práctica física, como actividad saludable, como bien individual y social, educativo y cultural, resaltando sobre todo los aspectos más pedagógicos y culturales, humanistas en definitiva, del deporte y la actividad física.

Pero el deporte es también técnica. Y no sólo enfocada desde la perspectiva de alcanzar un mejor o un óptimo rendimiento sino, sobre todo, encaminada hacia la realización idónea del gesto técnico como prevención de la salud del deportista. Desde esta concepción se creó la Colección Aula Deportiva Técnica, en la que se pretende tengan cabida textos que, desde la referida intencionalidad, contribuyan a un mejor entendimiento del deporte y a su incremento como desarrollo social, en los momentos actuales en que la técnica se entronca, en la vida diaria, con la cultura.

Durante el año 2013 se ha publicado:

– *Memoria 2012 : Fundación Deportiva Municipal de Valencia / Redacción, Fundación Deportiva Municipal de Valencia.*

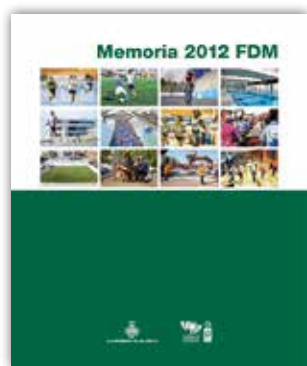

4.7. OFICINA DE INFORMACIÓN AL USUARIO

Este servicio se encarga de la gestión de todas las solicitudes de información que realizan los usuarios (vía telefónica, de forma presencial o por correo electrónico).

Además se mantiene un contacto constante con el Servicio de Atención al Ciudadano del Ayuntamiento de Valencia (010), respondiendo a las consultas que se han formulado desde este departamento.

Un 81 % de los ciudadanos que solicitaban algún tipo de información fueron remitidos a nuestra página web para una mayor concreción de la misma (deportevalencia.com).

A. Valoración general de la demanda de información por parte del ciudadano

De forma general se puede afirmar que se sigue produciendo un aumento de solicitudes de información por parte de los ciudadanos durante 2013. Así, durante el año 2013 se han registrado 12.245 solicitudes. En el año 2011 se contabilizaron 11.170 y en el año 2012 se contabilizaron 11.343.

El canal utilizado mayoritariamente ha sido la vía telefónica, seguido por las consultas por correo electrónico. En último lugar se encuentran aquellas consultas que se realizan de forma presencial, si bien éstas han aumentado considerablemente con respecto al año anterior.

De todas ellas se ha producido un aumento considerable de la demanda de información referente a las instalaciones deportivas municipales (horarios, actividades, cursos, etc.), el Circuito de Carreras Populares e información general.

B. Canales de solicitud de la información

El canal más utilizado para solicitar la información ha sido a través del teléfono, seguido del correo electrónico y de forma presencial.

	2007	2008	2009	2010	2011	2012	2013
Vía telefónica	5.076	4.605	4.889	4.760	5.616	5.298	5.785
Vía e-mail	3.614	4.353	4.521	5.099	5.122	5.343	5.630
Presencial	290	561	463	349	432	702	830
Total	8.980	9.519	9.873	10.208	11.170	11.343	12.245

La información presencial no es significativa si la comparamos por la solicitada por vía telefónica o por e-mail. Así durante el año 2013. Los datos son los siguientes:

	2013
Vía telefónica	5.785
Vía e-mail	5.630
Presencial	830
Total	12.245



C. Información vía telefónica año 2013

Mediante esta vía se han registrado 5.785 solicitudes de información durante el año 2013.

Por porcentajes más significativos son: Instalaciones (27,71%), Información General (24,53%), Carreras Populares (19,31%) y Escuelas Deportivas Municipales (10,34%).

D. Información vía correo electrónico año 2013

Durante el año 2013 se han registrado un total de 5.630 solicitudes de información utilizando en canal electrónico.

Las informaciones más habituales han sido referentes Al Circuito de Carreras Populares (19,31%), Polideportivos (27,71%), Cursos (5,69%) y Eventos (5,39%).

E. Información de forma presencial año 2013

Durante el año 2013 se han producido 830 solicitudes de información de forma presencial. Por porcentajes más significativos son los temas referentes a Información General

(21,33%), instalaciones (7,47%), Circuito de Carreras Populares (24,22%) y juegos deportivos (6,87%).

F. Índice de tiempo necesario para contestar las consultas

Tiempo resolución	Info. telefónica		Info. presencial		Info. e-mail	
	Total	%	Total	%	Total	%
Inmediato	5.774	99,84	826	99,71	5.630	100
Horas	9	0,13	4	0,28	0	0
1 día	2	0,01	0	0	0	0
Total	5.785		830		5.630	

Se puede concluir que el mayor porcentaje de las consultas se resolvieron en el momento en cualquiera de las modalidades de presentación por parte del usuario, el resto se resolvieron en el día o en el plazo máximo del día siguiente.

4.8. QUEJAS, RECLAMACIONES Y SUGERENCIAS GESTIONADAS DURANTE EL AÑO 2013

Con la implantación del Sistema de Gestión de la Calidad, la Fundación Deportiva Municipal de Valencia desarrolló un procedimiento que establece la forma de gestionar las quejas, reclamaciones y sugerencias que presentan los usuarios. Todas ellas se pueden presentar de forma presencial en las instalaciones deportivas municipales o en las oficinas de la Fundación Deportiva o bien a través de la página web de la entidad.

A continuación se recoge un breve informe de las quejas, reclamaciones y sugerencias tramitadas a lo largo de este año.

A.- Gestión de quejas y reclamaciones

Durante el año 2013 se recibieron un total 683 quejas y reclamaciones, de las cuales el 73,79% se tramitaron de forma presencial (en las instalaciones o en las oficinas de la FDM), el 18,59% a través de la página web (www.depor-tevalencia.com) y a través de la oficina virtual de quejas del Ayuntamiento el 7,61%. De éstas, 645 corresponden a quejas y 38 a reclamaciones (en las que se solicita la devolución de algún precio público).

El tiempo medio de contestación ha sido de 29,59 días, cumpliendo el indicador de calidad marcado en 45 días, como plazo máximo para contestar a los usuarios.

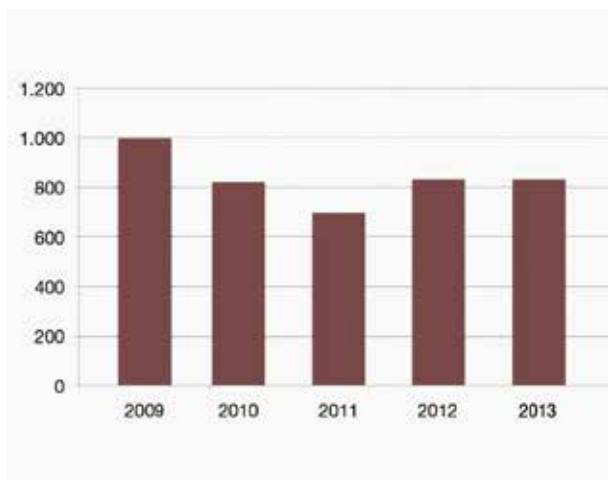

En cuanto a la casuística de las quejas y reclamaciones, el asunto que centra el mayor número de estas últimas reclamaciones, hace referencia al mantenimiento de las instalaciones (44%), las cuestiones que atañen al reglamento de las instalaciones deportivas municipales (16%), siendo importantes también las quejas que hacen referencia a los precios públicos (10%).

De todas estas quejas y reclamaciones gestionadas, el 28,25 % fueron estimadas, es decir se le dio la razón al usuario, a partir de las cuales se abrieron un total de 27 Acciones Correctivas, según establece nuestro sistema de gestión de la calidad.

B.- Gestión de sugerencias

Se entiende por sugerencia aquella insinuación u observación del usuario relativa a la deficiencia y posibilidad de mejora de una determinada situación o servicio, que en ningún caso deviene de un descontento manifiesto por parte del mismo.

Durante el año 2013 se han recibido 163 sugerencias tramitadas por usuarios de las instalaciones deportivas municipales. De estas, el 24,32%, se han tenido en cuenta al tramitar 39 acciones con el objetivo de mejorar la calidad del servicio.

Este año se observa un cambio de tendencia a la hora de presentar las sugerencias por parte de los usuarios. Ahora es la manera presencial la que cobra mayor importancia, ya que 113 sugerencias fueron presentadas de esta forma (69,93%), mientras que 50 sugerencias fueron presentadas vía telemática (30,61%).

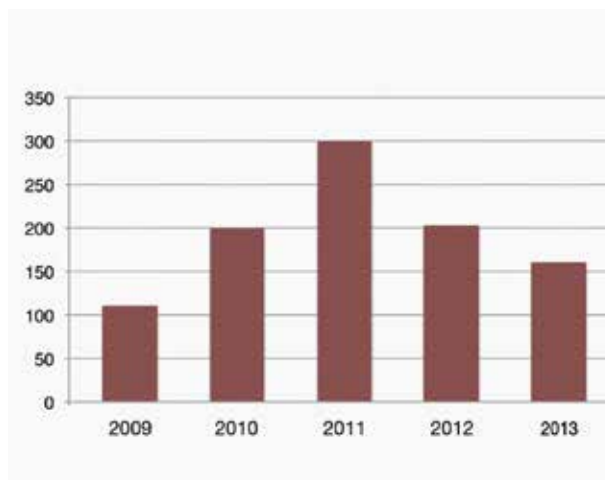

C.- Valoración final

La valoración final que se puede hacer de la gestión en este ámbito durante el año 2013, es la siguiente:

Comparando los datos recogidos durante los últimos cinco años, se constata un descenso en el número de quejas-reclamaciones presentadas, lo que significa una mejora general del servicio (en el 2009 se tramitaron 981 reclamaciones; en el 2010, 814 reclamaciones; en el 2011, 728 reclamaciones; en el 2012, 830 reclamaciones y en el 2013, 683 reclamaciones. El descenso ha sido la tendencia general en el último quinquenio, con la excepción del año 2012).

Durante el año 2013 se ha producido una disminución en la presentación de sugerencias.

El usuario prefiere presentar las reclamaciones y las sugerencias vía presencial en las instalaciones.

Se ha cumplido el compromiso de contestar antes de los 45 días una vez realizada la reclamación.

Las reclamaciones aumentan en función de los usos y de la antigüedad de la instalación.

4.9. SISTEMA DE GESTIÓN DE LA CALIDAD DE LA FUNDACIÓN DEPORTIVA MUNICIPAL DE VALENCIA

La Fundación Deportiva Municipal de Valencia ha continuado desarrollando el sistema de gestión de la calidad que tiene implantado desde el año 2006, mediante la mejora de

los diferentes procedimientos e instrucciones técnicas que definen cada uno de los procesos de gestión e incorporando más centros deportivos al ámbito de la certificación.

Del 1 al 3 de julio de 2013 se llevó a cabo la auditoría de seguimiento del sistema de gestión de la calidad de la FDM, basado en la Norma UNE-En ISO 9001:2008.

La auditoría se desarrolló con total normalidad con la apertura de dos “No Conformidades Menores”.

Encuesta de valoración de la satisfacción de los usuarios en las Instalaciones Deportivas Municipales de la ciudad de Valencia

Formando parte de este sistema de gestión de la calidad la Fundación Deportiva Municipal de Valencia realiza periódicamente valoraciones de la satisfacción de sus usuarios.

En el año 2013 se llevó a cabo una encuesta de valoración de los usuarios de las instalaciones deportivas municipales de la ciudad de Valencia gestionadas por la FDM. El objetivo era obtener información acerca del nivel de satisfacción general de los usuarios y conocer sus percepciones de calidad de los servicios ofrecidos.

La muestra estuvo formada por un conjunto de usuarios de instalaciones deportivas municipales elegidos al azar, compuesta de un total de 1.210 usuarios de los cuales 556 fueron hombres y 654 mujeres.

El estudio arrojó un nivel de **satisfacción de 7,65 respecto a 10.**

Entre los aspectos a destacar de este estudio tenemos los siguientes:

- Los resultados obtenidos en este trabajo sobre la satisfacción de los usuarios de instalaciones deportivas municipales son en gran medida mejores que los obtenidos en el estudio de 2006 por parte de la FDM.
- La variable que ha obtenido los niveles de satisfacción más altos ha sido “Horarios de apertura y cierre de la instalación deportiva”.
- Las mujeres se encuentran más satisfechas con las instalaciones deportivas municipales que los hombres.
- Los usuarios que frecuentan las instalaciones deportivas municipales por las tardes están más satisfechos con los servicios que se les ofrecen que los usuarios que lo hacen por las mañanas.

4.10. LA OFICINA DEL VOLUNTARIADO DEPORTIVO DE LA CIUDAD DE VALENCIA

Con fecha 16 de noviembre de 2010, la Junta Rectora de la Fundación Deportiva Municipal, aprobó la inscripción de la FDM como entidad de Voluntariado Deportivo.

Con la finalidad de coordinar todas las actuaciones relacionadas con este campo y en la ciudad de Valencia, se creó una Oficina Municipal de Voluntariado Deportivo



adsrita a la Sección de Comunicación y Documentación del Servicio de Deportes de la Fundación Deportiva Municipal. Esta Oficina ubicada en el Complejo Deportivo Petxina se puso en funcionamiento en el mes de septiembre de 2011.

Durante el año 2013 esta Oficina ha desarrollado 50 acciones de voluntariado en las que han participado un total de 1.550 voluntarios.

El censo de voluntarios/as permanentes de la oficina a fecha 31 de diciembre de 2013, es de 105 voluntarios (42 hombres y 63 mujeres).

Participación en acontecimientos deportivos

– Durante este año 2013 la Oficina del Voluntariado Deportivo ha participado en los siguientes acontecimientos deportivos:

- 10 K Ciudad de Valencia (13 de enero).
- 15º Edición Galápagos (27 de enero).
- Presentación de Valencia Subsede Madrid 2020 (31 de enero).
- III Ultrafondo 6 horas Ciudad de Valencia (3 de febrero).
- Marca Running Series Valencia. (10 de febrero).
- Cadu Campo a través (13 de febrero).
- Carrera 15K Valencia Abierta al Mar (17 de febrero).
- II Carrera Universitat de Valencia- Servei d'Educació Física i Esports, recorrido Urbano (24 de febrero).
- WLR2 Valencia Hockey (del 20 de febrero al 4 de marzo).
- X Volta a Peu a Nazaret (24 de marzo).
- Trofeo internacional 4 naciones sub-16 y sub-18 masculino de hockey hierba (Del 29 de marzo al 1 de abril).
- Campeonato interno pista al aire libre. Universitat de València (11 de abril).
- VI Master Golden Series RSX, Marina Real Juan Carlos I (Del 12 al 14 de abril).
- Salón Náutico de Valencia (Del 18 al 22 de abril).
- IX Carrera de la Mujer (21 de abril).
- XIV Patinada Popular (28 de abril).
- Jornadas de puertas abiertas Marina Real y RCNV (1 de mayo).
- Campeonato España Infantil Hockey Sala (Del 1 al 5 de mayo).
- VII Volta a Peu a Benimàmet (4 de mayo).
- 2º Día del Caballo (4 de mayo)
- XI Triatlón Popular de Valencia-Pinedo. Playa Pinedo (5 de mayo).
- IV Volta a Peu Levante U.D. (25 de mayo).
- IV Carrera de la Salud (1 y 2 de junio).

- II Triatlón de Valencia de Larga Distancia. (9 de junio).
- 15k Valencia Nocturna (14 y 15 de junio).
- Premios al Mérito Deportivo de la Ciudad de Valencia 2012 (25 de junio).
- Copa de Vela SS.MM. La Reina (Del 5 al 7 de julio).
- Izada de la bandera Olímpica en las playas de la Malvarrosa (6 de julio).
- Campeonato de España de Gimnasia Artística Masculina y Femenina (Del 15 al 21 de julio).
- Foro Marca (22 de julio).
- Campeonato del Mundo de Vela 420 (Del 22 al 30 de julio).
- XV Triatlón Ciudad de Valencia (Del 7 al 8 de septiembre).
- XXXVIII Volta a Peu al barri Sant Marcel·li (15 de septiembre).
- XVI Día de la Bicicleta, Paseo de la Alameda (22 de septiembre).
- IV Volta a Peu de les Falles de València (6 de octubre).
- Campeonato de Selecciones Autonómicas sub-18 (Del 31 al 3 de noviembre).
- XII Volta a Peu al Cabanyal (3 de noviembre).
- World Padel Tour Valencia (Del 5 al 10 de noviembre).
- 33º Maratón Popular de Valencia Divina Pastora. Recorrido urbano y 10K Divina Pastora (17 de noviembre).
- XIII Vuelta a Pie Es Posible (6 de diciembre).
- Expojove (Del 26 de diciembre al 4 de enero).
- Gala del Circuito Divina Pastora de Carreras Populares.
- XXX San Silvestre Popular Valenciana. Plaza del Ayuntamiento (30 de diciembre).

Otras acciones desarrolladas

Durante este año 2013 la Oficina del Voluntariado Deportivo ha desarrollado otras acciones entre las que destacamos las siguientes:

A. Mejora del Sistema de Gestión de la Calidad

Se han mejorado los procedimientos de calidad que se aplican a la gestión de la oficina del voluntariado. Sobre todo se ha incidido en la realización de encuestas para valorar la satisfacción de los voluntarios que participan en las diferentes acciones. También se ha implantado un cuestionario que mide el grado de satisfacción de las entidades que solicitan servicios de voluntariado deportivo.

B. Firma de convenios de colaboración con diferentes entidades

Durante el año 2013 se ha firmado un convenio de colaboración con las siguientes empresas:

- Motor Village Valencia (Concesionario oficial de Valencia de Fiat).
- Unidad de Medicina Deportiva de la Clínica Quirón.
- Empresa New Milenium Sports S.L. (propietaria de la marca Kelme).
- Hoteles Bisnet (propietaria Sidorme Hoteles).

Mediante estos acuerdos se ha conseguido equipar a todos los voluntarios, vehículos para el transporte y formación en primeros auxilios.

C. Firma de convenios con las diferentes entidades para el desarrollo de proyectos de voluntariado

Se han firmado convenios con diferentes entidades, entre las que se destaca las siguientes:

- Federación de Triatlón de la Comunitat Valenciana
- Eventos Deportivos de Motorpress Ibérica
- Last Lap, S.L.
- Federación de Hockey de la Comunitat Valenciana
- Club Atletismo 10K Valencia

FOM

LA FUNDACIÓN AGENDA INSTALACIONES COMUNICACIÓN VALENCIA EN DEPORTE

1.500 mujeres celebran corriendo el Día de la Mujer

Leer más

23 MAR 2014 X Circuito Divina Pastora Seguros de Carreras Populares de la Ciudad de Valencia. V Volta a Peu Levante U.D
09:00 -11:00 Ronda Norte, a la altura del Estadio del Levante U...

30 MAR 2014 II Sanitas Marca Running Series
09:00 -12:00 Avenida Blasco Ibáñez

- Las Provincias, S.L.
- Yovima, S.L.
- Federación de Vela de la Comunitat Valenciana
- Empresas Náuticas, S.L.
- Club Antares
- S.D. Correcaminos

D. Sigue en funcionamiento una página en Facebook y Twitter que complementa a la página web oficial de la Oficina del Voluntariado

Con la finalidad de mejorar la comunicación con los voluntarios a través de estas dos redes sociales se han promocionado estas dos páginas, lo que nos permite ya disponer de 754 seguidores en Facebook y 170 seguidores en Twitter.

E. Acciones de promoción de la Oficina

Se han llevado a cabo diferentes acciones de promoción de la Oficina, aprovechando los acontecimientos deportivos que se han celebrado.

4.11. PROGRAMA DE APOYO A LA TECNIFICACIÓN DEPORTIVA. GESTIÓN DEL CENTRO DE TECNIFICACIÓN DEPORTIVA DE “PETXINA”

Descripción de la actividad

No siendo un tema específicamente municipal al estar auspiciado por el CSD, las Federaciones Deportivas Nacionales y la Generalitat Valenciana, durante el año 2013, la FDM ha colaborado y patrocinado la tecnificación deportiva, base del deporte de alto nivel.

Actualmente existen tres centros de tecnificación clasificados por el Consejo Superior de Deportes y que están ubicados en Instalaciones Deportivas Municipales de la ciudad, que son:

- El Centro Especializado de Tecnificación Deportiva de Pelota (Frontón 30 metros).
- El Centro Especializado de Alto Rendimiento de Ciclismo.
- El Centro de Tecnificación Deportiva “Petxina”.

Desde la Fundación Deportiva Municipal se ha hecho una labor de coordinación entre los diferentes Centros de Tecnificación.

Objetivos generales

Los principales objetivos que se persiguen con este programa son los siguientes:

1. Rentabilizar el uso de las instalaciones deportivas de la ciudad de Valencia compaginando la práctica popular con la tecnificación deportiva.
2. Crear un itinerario en cada una de las modalidades deportivas desde la detección y formación hasta el deporte de alto nivel, a través de los diferentes programas de tecnificación deportiva.
3. Colaborar con la Generalitat Valenciana y el Consejo Superior de Deportes en la organización de actividades de tecnificación con repercusión autonómica y nacional.

Centro de Tecnificación Deportiva “Petxina”

Según resolución de la Dirección General del Consejo Superior de Deportes de 3 de noviembre de 2004, se clasificó el Centro de Tecnificación Deportiva “Petxina”, con ubicación en el Complejo Deportivo Cultural “Petxina”.

En la gestión de este Centro de Tecnificación colabora la Fundación Deportiva Municipal de Valencia, en coordinación con la Dirección General del Deporte, con las Federaciones implicadas y, por supuesto con el Consejo Superior de Deportes.

Desde el año 2005, siete son las modalidades deportivas incluidas en el mismo: atletismo, deporte adaptado, hockey hierba, natación, esgrima y judo y halterofilia.

Valoración de este programa

Este programa ha permitido que a lo largo del año 2013, la FDM y la Dirección General del Deporte se hayan coordinado en aspectos relacionados con la tecnificación deportiva.

Asimismo durante el año 2013 se ha recibido de la Generalitat Valenciana una subvención destinada al funcionamiento del CTD “Petxina”, por un importe de 20.000 euros.





III

Servicio de Infraestructuras



1. Introducción

La Fundación Deportiva Municipal del Ayuntamiento de Valencia establece en sus Estatutos y en el Reglamento de Uso de Instalaciones Deportivas que le corresponde la gestión y mantenimiento de todas las instalaciones deportivas de la ciudad de Valencia, incluidas las llamadas Instalaciones Deportivas Elementales (IIDDEE) y demás espacios deportivos.

Este Reglamento establece en los artículos 18 y 19 que la Fundación Deportiva Municipal velará por la buena conservación y el mantenimiento de las instalaciones municipales y equipamiento deportivo adscrito a ellas, garantizando durante el período de vida útil del edificio e instalaciones la posibilidad de prestación del servicio para el que fueron construidas o adquiridas. También determinará y dictará las normas específicas adecuadas, tanto para el uso de las distintas dependencias, como para el mantenimiento de las mismas, las cuales serán de obligado cumplimiento.

La FDM a través de su Servicio de Infraestructuras ejerce la función de oficina técnica de instalaciones deportivas del Ayuntamiento de Valencia, tanto en proyectos como en mantenimiento y eventos deportivos que se organizan en nuestra ciudad, estructurándose desde el año 2011 en tres secciones: Proyectos, Obras y Mantenimiento.

El Servicio de Infraestructuras también asume la coordinación con los distintos servicios de carácter técnico del Ayuntamiento (Servicios Centrales Técnicos, Obras de Infraestructura, Patrimonio, Planeamiento, Proyectos Urbanos, Parques y Jardines, Circulación y Transporte, Ciclo Integral, etc.) tanto para el desarrollo de eventos deportivos en la ciudad como para la creación de nuevas infraestructuras deportivas y su mantenimiento.

Durante el año 2013 se ha continuado gestionando en el Servicio un volumen muy importante de inversión motivado por las obras e instalaciones incluidas en el Plan de Inversión Productiva de la Generalitat Valenciana, pero manteniendo los mismos niveles que en años anteriores en obras de reposición, renovación y acondicionamiento de instalaciones para la correcta práctica deportiva. Asimismo ha habido un aumento considerable en el mantenimiento de centros incrementándose el importe del contrato global de mantenimiento.

En las secciones de Proyectos y Obras se ha trabajado fundamentalmente en obra nueva, tanto en proyecto como en dirección de obra y coordinación de seguridad y salud, contando en algunos casos con asistencias técnicas, participando entonces en su contratación y ejerciendo las

tareas de dirección de proyecto, seguimiento, supervisión y recepción de la construcción.

En la sección de Mantenimiento se ha colaborado con las secciones de Proyectos y Obras en la elaboración de los estudios y valoraciones, así como en la contratación para la renovación de instalaciones que han agotado su período de vida útil y en el desarrollo de eventos deportivos que han tenido lugar en la ciudad.

Se ha realizado la coordinación y supervisión de los medios humanos y materiales propios para llevar a cabo los trabajos de reparación, así como la contratación de servicios necesarios para el correcto funcionamiento de las instalaciones, incluyendo el control de suministros a las distintas dependencias y los contratos de mantenimiento de las mismas.

En este aspecto se ha incrementado la inversión en equipamiento para reducir el gasto energético, especialmente en electricidad y gas de las instalaciones.

También hay que destacar el trabajo realizado en el desarrollo de futuras infraestructuras contempladas en los distintos Planes respondiendo a necesidades ya planteadas en el Plan Estratégico del Deporte de Valencia.

Este Servicio también supervisa sistemáticamente el control de las instalaciones gestionadas indirectamente, realizando las inspecciones necesarias y solicitando, en todo momento, la documentación oportuna a los gestores, con objeto de que el servicio prestado, además de adecuarse a las necesidades de los usuarios, sea lo más homogéneo posible en todas las Instalaciones Deportivas Municipales (IIDMM), independientemente del tipo de gestión.



La Sala de Esgrima de Benimaclet cuenta con aproximadamente 1.000m².



2. Secciones de Proyectos y Obras

2.1. PROYECTOS Y OBRAS DE INFRAESTRUCTURAS DEPORTIVAS
2.2. CONTRATACIÓN Y FINANCIACIÓN

91
95

Funciones:

- Redacción y supervisión de proyectos de construcción.
- Dirección de obras y de contratos de ejecución.
- Redacción de los planes de autoprotección de cada instalación.
- Coordinación de seguridad y salud en fase de proyecto y de ejecución.
- Intervención técnica en la organización de eventos.
- Asesoramiento técnico a la concejalía.
- Oficina Técnica Municipal del Servicio de Deportes.
- Control de la gestión de instalaciones técnicas.

Campos de actuación:

- Instalaciones Deportivas Elementales (IIDDEE).
- Instalaciones deportivas de gestión directa.
- Instalaciones deportivas de gestión indirecta.
- Eventos en cualquier espacio deportivo de la ciudad.

2.1. PROYECTOS Y OBRAS DE INFRAESTRUCTURAS DEPORTIVAS

Durante el año 2013 se han llevado a cabo o iniciado los proyectos y obras siguientes:

- Supervisión y gestión económica de la contrata de mantenimiento integral de las IIDMM.
- Coordinación en la definición de las necesidades de un programa informático para la gestión del mantenimiento y de su implantación.
- Supervisión de las obras de reparación de daños en el Polideportivo Juan Antonio Samaranch (Antiguas Naves de Cross).
- Colaboración en la redacción de los pliegos para la gestión del Polideportivo Malilla e informes técnicos de valoración de plicas.
- Supervisión de las obras del campo de fútbol y vestuarios de Pinedo.
- Redacción de estudios y propuestas para cambio del programa de necesidades en el Polideportivo Nou Moles.
- Colaboración en la redacción del Plan Especial de Protección de entornos BIC del centro histórico junto al antiguo cauce del río Turia.
- Supervisión del proceso de iniciativa privada para solicitar un concurso público de concesión de obra pública de un polideportivo en el barrio de Sant Pau.
- Participación en la propuesta de subselección de vela para la candidatura olímpica Madrid 2020.
- Redacción del anteproyecto para el Centro Hípico del Parque de Cabecera.

- Colaboración en la redacción de los pliegos de gestión para el Polideportivo La Rambleta y el Polideportivo Juan Antonio Samaranch (Antiguas Naves de Cross).
- Supervisión de las obras de instalación de césped artificial en el campo de fútbol-8 del Estadio del Turia.
- Redacción de proyecto para realizar unas fachadas provisionales en las naves de Juan Verdeguer.
- Supervisión de las obras del nuevo acceso al Polideportivo de la Fuente de San Luis.
- Supervisión de las obras de mejora de aislamiento acústico en varias salas de Petxina.
- Levantamiento y propuestas para utilizar la nave histórica protegida asignada a Deportes en el Parque Central.
- Estudio y propuesta de alegaciones del Plan Especial de la Marina Juan Carlos I.
- Coordinación con el servicio de Obras de Infraestructura del Ayuntamiento de las obras de urbanización del entorno del Polideportivo de Malilla.
- Redacción de proyecto y supervisión de las obras de la nueva instalación deportiva de Voley-Playa en la playa de la Malvarrosa.
- Supervisión de las obras del nuevo Campo de Hockey de Tarongers.
- Supervisión de la ejecución de las obras del Campo de Rugby (Tramo V).
- Supervisión de la ejecución de las obras del Campo de Béisbol y Sóftbol (Tramo VI).
- Ejecución del proyecto de remodelación de la IDE de El Perellonet.
- Adecuación del vallado del campo de fútbol Pont de Fusta para ubicación de un quiosco bar.
- Restauración de los módulos de gimnasia del Pabellón de la Malvarrosa.
- Cierre de protección en la IDE Carpesa.
- Instalación de una zona de petancas y de césped artificial en el Complejo Deportivo Abastos.
- Instalación de casetas de vestuarios en Campo Número 1 en el Tramo VI del Jardín del Turia.
- Supervisión de los campos de césped artificial de gestión indirecta, tanto del estado del mismo, como del cumplimiento del mantenimiento según normativa vigente.
- Revisiones semestrales a las instalaciones.
- Control de la ejecución de las revisiones de carácter obligatorio.
- Estudio y seguimiento de las obras de reforma, mejoras y proyectos de los quioscos-bares y cafeterías en las IIDMM.
- Organización y control de los trabajos del personal de jardinería.

- Conexión con el Servicio de Jardinería del Ayuntamiento para programación y control de la plaga del picudo en nuestras palmeras.
- Seguimiento del tratamiento contra el picudo.
- Supervisión en la redacción de los nuevos Planes de Autoprotección de los polideportivos.
- Estudio de los actuales Planes de Emergencia de las Instalaciones Deportivas de gestión directa. Actualización de los mismos a la nueva legislación. Estudio de obras y alternativas que mejoren salidas de emergencias y aforos.
- Supervisión en la implantación de los Planes de Autoprotección de los polideportivos de gestión directa.
- Confección de los planos de "Usted está aquí".
- Participación en el Comité de Seguridad y Salud de la FDM. Planificación y seguimiento del programa formativo de prevención de 2013.
- Programación, seguimiento y control de las actuaciones del Servicio de Prevención ajeno Laborsalud.
- Organización y dirección de los trabajos de vallado y señalización de eventos deportivos.
- Reuniones con el Servicio de Playas del Ayuntamiento para ver el Plan de Temporada.
- Realización y exposición del proyecto de Ecobalanzamiento en el Congreso Nacional de Ecoplayas.

- Asistencia a las reuniones para la ejecución del circuito *running* del río.
- Reparaciones y reformas en IIDDEE para mejor uso de las mismas. Estudio cuatrimestral de su estado.

Se han realizado las siguientes propuestas y estudios de instalaciones y equipamientos:

- Estudio de viabilidad de una instalación deportiva en parcela de Quatre Carreres.
- Estudio de viabilidad de instalación deportiva en Reina Violante.
- Informe de ampliación de sede social en el Polideportivo Benicalap.
- Informe de ampliación de zona infantil en el Complejo Deportivo Cultural Abastos.
- Estudio y aprobación del Proyecto de colocación de una estación base de telefonía móvil en el Pabellón Fuente de San Luis.
- Estudio de remodelación en el Pabellón Fuente de San Luis para aumentar el aforo del mismo.
- Estudio y aprobación del proyecto remodelación de la Alquería de Voro.
- Estudio de remodelación de gradas y zona de bar del campo de fútbol de Pont de Fusta.



El Día del Caballo congregó a cientos de valencianos que recuperaron una tradición autóctona.

- Propuesta de remodelación del balneario del Centro Médico en el Complejo Deportivo Cultural Petxina.
- Propuesta de distribución de las Naves de Juan Verdeguer.
- Estudio y Proyecto de colocación de césped artificial en la IDE Perellonet.
- Proyecto y obra de ejecución de una rampa en el Poli-deportivo Benicalap.
- Estudio de Proyecto de Voley Playa.
- Estudio de colocación de carpa en el Centro Deportivo de Malilla.
- Supervisión de infraestructuras y documentación de los siguientes eventos:

Eventos en vía pública:

- 10K Divina Pastora Valencia.
- 15K Nocturna Valencia Mediolanum.
- II Ágora Longboard.
- Camino Solidario.
- Carrera de la Mujer.
- Sanitas Marca Running Series.
- Circuito de Carreras Populares Divina Pastora.
- XVII Día de la Bicicleta.
- XXII Día de la Pilota Valenciana.
- V Feria Granota.

- XXXIII Maratón Divina Pastora Valencia.
- VIII Marcha Cicloturista Ciudad de Valencia.
- XXIII Medio Maratón Valencia Fundación Trinidad Alfonso.
- Promoción Open de España de Golf Masculino.
- XIV Patinada Popular a Valencia.
- XXX San Silvestre Popular Valenciana.
- VII Trofeo Ciclismo FDM.
- XXXI Volta a Peu.

Eventos en el Jardín del Turia:

- Encuentro Ecuestre de Caballos de Pura Raza Española de la CV.
- XVIII Ciclocros Internacional Ciudad de Valencia.

Eventos en la Marina Real Juan Carlos I:

- Desafío Bestcycling Valencia 2013.
- VLC Boat Show.
- Holi Run 5K.
- NBA BBVA Experiencie on Tour.
- Pas Ras al Port de València.
- XXI Travesía a Nado al Puerto de Valencia.
- Toro Loco Valencia Triatlón.
- II Valencia Triatlón de Larga Distancia.



La primera edición de la 15K Nocturna Valencia Mediolanum fue un auténtico éxito de participación y organización.

Eventos en la playa:

- XX Trofeo Fútbol Playa Ciudad de Valencia en la Playa de la Malvarrosa.
- XVII Open Ciudad de Valencia de Futvoley Playa de las Arenas 2013.
- I Europeo Futvoley Pro World III Open La Malva Ciudad de Valencia.
- XVII Seven Rugby Playa Tiburón.

Eventos en IIDDEE:

- Campeonato de Fútbol, IDE Castellar Oliveral.
- Fiestas Patrias de Perú, IDE Benimàmet.
- Actos Recreativos y Deportivos, IDE Dr. Torrens.

Eventos en pedanías:

- Paseo Popular en La Torre.

Eventos en instalaciones deportivas:

- Espectáculo musical "Lo mejor de aquí y de allí".
- Cantajuego.
- Concierto de Dani Martín.
- Espectáculo Disney on Ice.
- Acto de elección de las Cortes de Honor de las Falleras mayores de Valencia 2014.
- Acto de los Testigos de Jehová.
- Acto de Graduación de la Universidad Católica de Valencia.
- Espectáculo Violetta.

- 4 Nations U16-18 Hockey Men Easter Tournament.
- Hockey Women World League Round.
- VI Feria Familiar en el Polideportivo Quatre Carreres.
- XXXV Campeonato de España Junior de Natación de Verano.

Además, desde este Servicio se han realizado actividades de I+D+i como:

- Coordinación del II Congreso Europeo de Infraestructuras Deportivas.
- Impartición de la ponencia "Experiencias en la creación de infraestructuras deportivas en edificios históricos" para la Federación de Municipios y Provincias de la ciudad de Málaga.
- Redacción de artículos técnicos sobre el Polideportivo de Malilla para las revistas *Instalaciones Deportivas Hoy* y *Valencia Esport Magazine*.
- Redacción de artículo técnico sobre el Complejo Deportivo Cultural Petxina para la revista *Valencia Esport Magazine*.
- Visita al actual Campo de Mestalla.

Por último, la Sección de Proyectos ha informado expedientes relativos a solicitudes y reclamaciones de los usuarios sobre las infraestructuras deportivas, tanto de gestión directa como indirecta, de los cuales un 92 % han sido de remodelación y construcción de nuevas instalaciones, un 7 % de daños y un 1 % de peticiones de traslado o cierre perimetral de IIDDEE.



Remodelación del Campo de Sóftbol y Béisbol del Tramo VI del Jardín del Turia.



Remodelación del Campo de Rugby del Tramo V del Jardín del Turia.



Remodelación del Campo de Fútbol del Tramo II del Jardín del Turia.

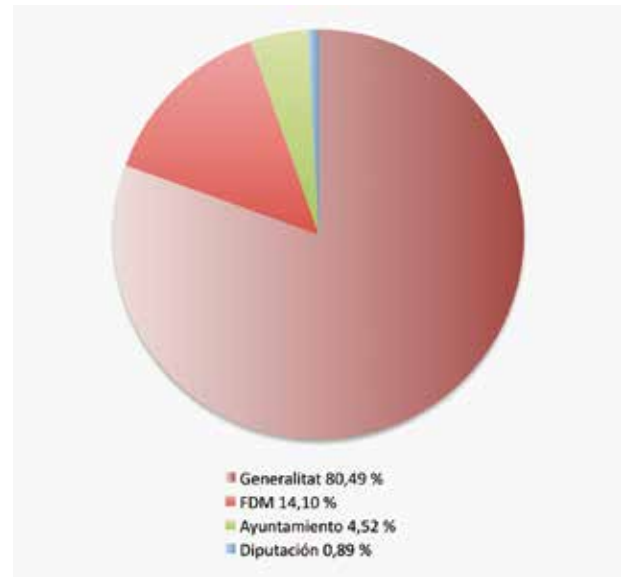

2.2. CONTRATACIÓN Y FINANCIACIÓN

En el pasado año 2013 se ha continuado con la ejecución de las obras correspondientes a las contrataciones realizadas en años anteriores. La financiación de estas actuaciones realizadas procede principalmente de los Presupuestos de la Generalitat Valenciana, dentro del Plan de

Inversión Productiva. El resto se ha financiado en su mayor parte por la Fundación Deportiva Municipal y en menor medida por el Ayuntamiento de Valencia, la Diputación de Valencia y la Generalitat Valenciana. Ello viene motivado por la prórroga en el año 2013 del Plan de Inversión Productiva, en el que la Delegación de Deportes ha incluido un gran volumen de obras de carácter deportivo.



3. Sección de Mantenimiento

3.1. MANTENIMIENTO DE INSTALACIONES DEPORTIVAS

99

Funciones:

- Trabajos de mantenimiento y reparación de IIDDEE e instalaciones de gestión directa.
- Coordinación y dirección del personal de mantenimiento propio.
- Control y supervisión de los trabajos realizados por las empresas de servicios contratadas.
- Control y supervisión del mantenimiento de las instalaciones deportivas de gestión indirecta.
- Elaboración de los planes de mantenimiento de cada instalación.
- Redacción de los planes de seguridad e higiene de cada instalación.
- Intervención técnica en el desarrollo de eventos.
- Compras del Servicio.
- Gestión de las necesidades de material para las instalaciones de gestión directa.

Campos de actuación:

- Albañilería, cerrajería, pavimentos, pintura, cristalería y equipamiento.
- Instalaciones de fontanería, Agua Caliente Sanitaria y climatización (agua y ambiente).
- Control sanitario de piscinas.
- Instalaciones eléctricas y de iluminación.
- Instalaciones de megafonía, anti-intrusión y de telecomunicación.
- Sistemas informáticos. *Hardware* y *software*.
- Jardinería y sistemas de riego.

3.1. MANTENIMIENTO DE INSTALACIONES DEPORTIVAS

Durante el año 2013, y en cumplimiento de lo que se establece en el Reglamento de Instalaciones Deportivas Municipales de la ciudad de Valencia, se ha aplicado el *Manual de Mantenimiento de Instalaciones Deportivas*, así como los Planes de Mantenimiento de las Instalaciones, documentos técnicos que recogen todos los procedimientos básicos de mantenimiento a aplicar en cada una de las instalaciones.

Durante el último año se ha aumentado el presupuesto dedicado a la contrata de mantenimiento de las instalaciones deportivas de la ciudad de Valencia, tratando de cubrir las necesidades y de optimizar al máximo los recursos disponibles.

Actuaciones de mantenimiento por instalación (% del presupuesto) durante el año 2013

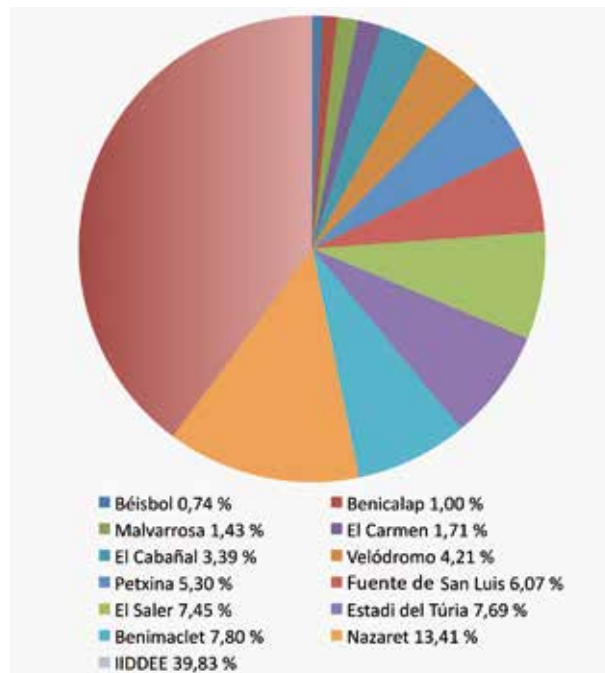

Actuaciones de mantenimiento por oficinas (% del presupuesto) durante el año 2013

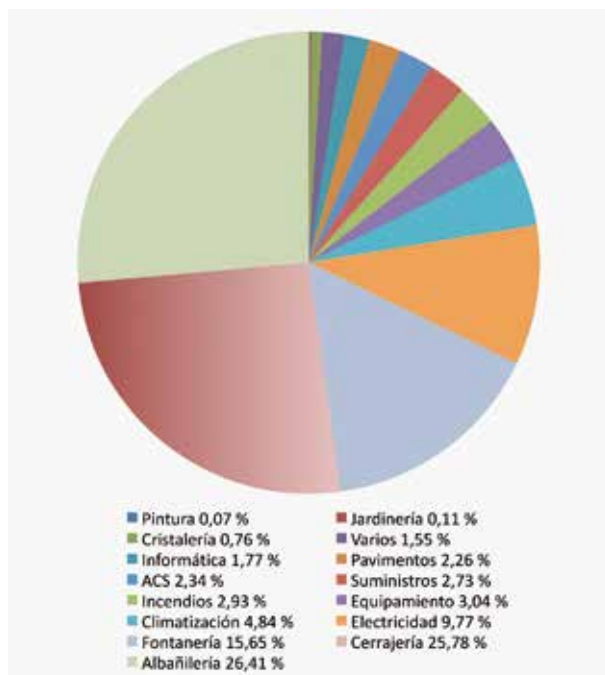

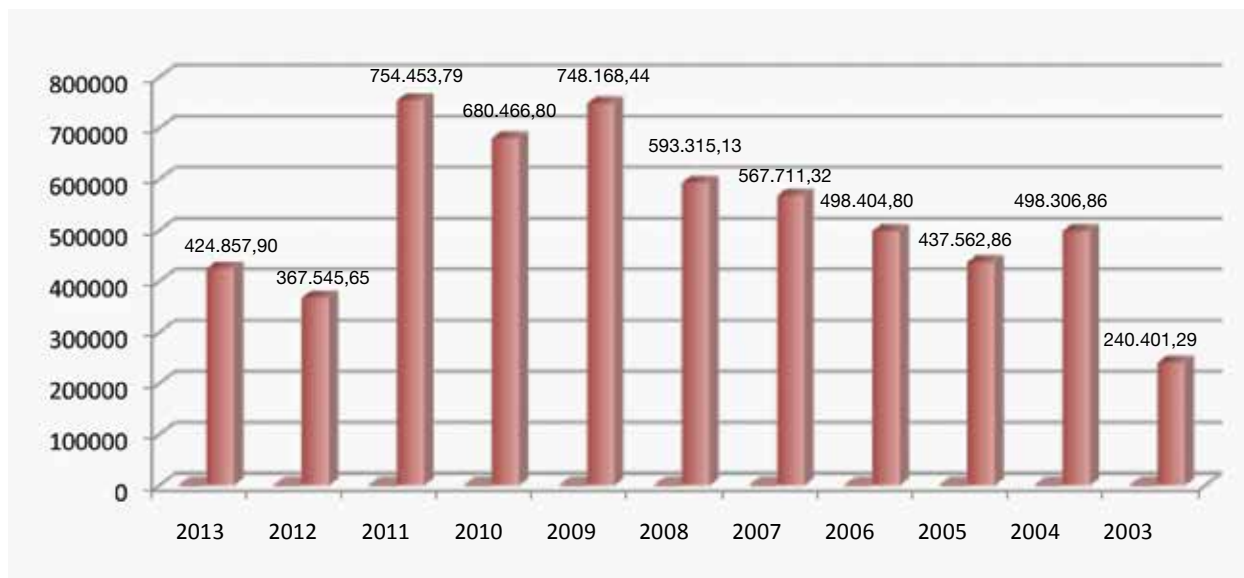

Evolución del gasto de mantenimiento.

3.1.1. Climatización y tratamiento de aguas

Se han realizado estudios, proyectos y valoraciones para la mejora del equipamiento de las nuevas instalaciones deportivas que se encuentran en proceso de construcción.

Climatización, fontanería y ACS:

– Actuaciones englobadas dentro de la contrata de mantenimiento:

- Mantenimiento técnico-legal: 135 actuaciones.
- Mantenimiento preventivo: 128 actuaciones.
- Mantenimiento correctivo: 133 actuaciones.

– Mejora de instalaciones y obra nueva:

- Revisión a fondo y puesta en servicio de la piscina de la Fuente de San Luis.
- Estudio de optimización de consumo de la potencia eléctrica contratada en cada centro para la reducción de costes de facturación, así como implementación de herramientas para el control de los consumos en cada centro.
- Implementación en todos los polideportivos de sistemas de detección para el control de los encendidos de alumbrado en espacios de baja ocupación.
- Suministro e instalación en distintos espacios de centros deportivos de iluminación LED para reducir el consumo.
- Sustitución de tramos de conducciones de diferentes materiales en Nazaret, El Carmen, Cabañal, Malvarrosa, Petxina, Tramo III, Pabellón de Benicalap y Velódromo.
- Sustitución de depósitos de ACS por equipos de acero inoxidable.

– Reposición de grupos de bombeo de circuitos primarios y secundarios de climatización y ACS en Nazaret, el Carmen, Cabañal, Malvarrosa, Tramo III; Pabellón Benicalap, Petxina y Velódromo.

– Desmontaje de las instalaciones susceptibles de ser reaprovechadas en el Polideportivo de El Saler previo a su cierre.

– Localización de fugas en redes de agua potable, riego, saneamiento y gas, en diferentes espacios deportivos.

– Inspecciones de instalaciones a fin de comprobar el correcto estado de las mismas en gestión directa e indirecta.

– Análisis microbiológico de superficies:

– Toma, cultivo y análisis de muestras: 16 unidades.

– Desinfección de las Instalaciones de ACS, AFS y Riego:

– Tratamientos térmicos: 31 actuaciones.

– Tratamientos químicos: 32 actuaciones.

– Toma, cultivo y análisis de muestras: 84 unidades.

3.1.2. Apoyo informático

En cuanto al mantenimiento de los sistemas y equipos informáticos, se han actualizado diversas aplicaciones informáticas utilizadas en las Oficinas Centrales y Polideportivos de la FDM.

Las actuaciones por instalaciones se detallan en el gráfico siguiente:

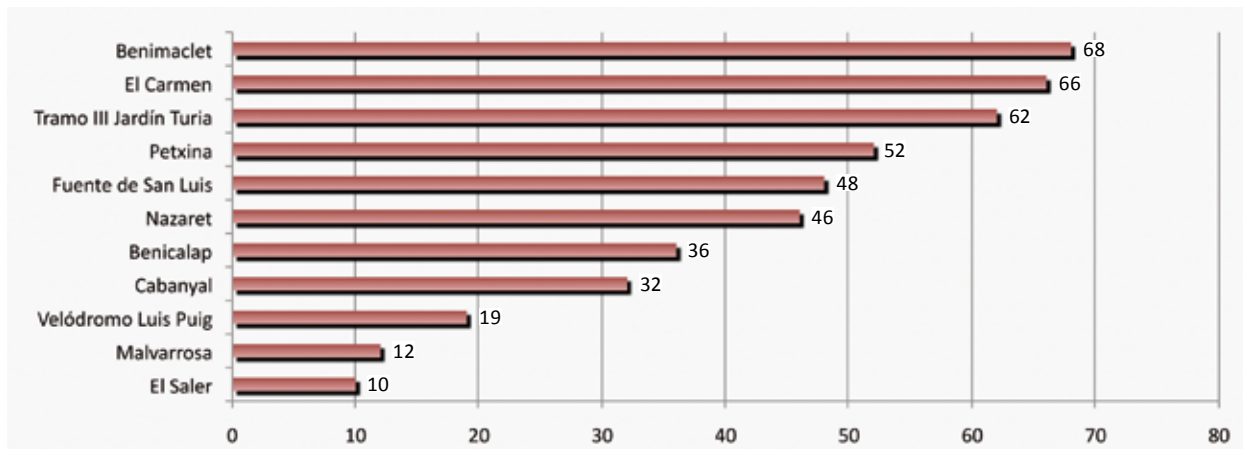

Número de incidencias en los equipos informáticos.

3.1.3. Equipo de electricistas

El equipo de electricistas de que dispone la Sección de Mantenimiento de la Fundación Deportiva ha realizado numerosas intervenciones en todas las instalaciones deportivas de gestión directa, desarrollando tareas de reparación y mantenimiento. De igual modo, han colaborado prestando apoyo técnico en todos los eventos organizados por la Fundación o por la Concejalía.

Asimismo, se han realizado trabajos de monitorización de redes eléctricas y estudiado los resultados obtenidos, poniéndose en marcha medidas correctoras para reducir al máximo los consumos de energía eléctrica.

También se realizaron actuaciones de sustitución de luminarias y equipos de iluminación por otros de mayor eficiencia en zonas exteriores, reduciéndose los consumos con la instalación de equipos reciclados de otras instalaciones provisionales o fuera de uso.

Por último, resaltar la continuidad del trabajo realizado en la gestión de la contratación de suministros eléctricos para todos los consumos de la FDM, consiguiendo reducir el importe destinado al consumo eléctrico en porcentajes muy considerables.

3.1.4. Equipo de jardinería

La Fundación Deportiva Municipal de Valencia dispone de diferentes terrenos de juego provistos de césped natural y artificial en los que se desarrollan de manera habitual numerosas actividades: Escuelas Deportivas Municipales, campeonatos de ámbito local y autonómico y competiciones de alto nivel. El mantenimiento de estas instalaciones en condiciones óptimas de uso, así como de las zonas ajardinadas ubicadas en zonas comunes de los polideportivos municipales de gestión directa, requiere una dedicación constante y exclusiva, trabajo que se lleva a cabo por el equipo de jardineros de este Servicio.



Campo de Fútbol de Quatre Carreres.



Pistas de Tenis del Polideportivo Benimaclet.





IV
Servicio Jurídico y de
Recursos Humanos

Durante el año 2013, el Servicio Jurídico y de Recursos Humanos de la Fundación Deportiva Municipal ha prestado sus servicios en el asesoramiento jurídico al resto de servicios, como la gestión y organización del personal dependiente del Organismo Autónomo. Se ha mantenido la misma estructura orgánica y de personal de años anteriores, conforme a la plantilla y relación de puestos de trabajo aprobada.

En el año 2013 se adoptaron los acuerdos de iniciación de las tareas de Evaluación de Cargas de Trabajo, conducentes a la redacción de un plan cuya incidencia en la gestión de personal será directa. El Plan de Evaluación de Cargas de Trabajo en las instalaciones deportivas será el primer estudio riguroso realizado bajo los parámetros internacionales avalados por la OIT y cuyos resultados serán participados a la parte social en 2014 para su consideración en la futura plantilla y RPT de personal.

En septiembre de 2013 se convocó el concurso bianual de traslados entre el personal, que ha contado como novedad la desaparición de la histórica instalación de El Saler y la necesaria reubicación de todo el personal de la plantilla, tanto fijo como interino, en otras instalaciones activas de la FDM. Concurso cuyo desarrollo y materialización ha concluido en enero de 2014.

Asimismo, se asumió de la gestión directa de la piscina del Pabellón Fuente de San Luis, tras la resolución del contrato con la anterior concesionaria y la previsión de apertura en 2014 de un tatami municipal en Benimaclet (con la previsión de nuevas actividades deportivas) que han precisado la ampliación de las plantillas de ambas instalaciones que, asimismo, cuentan con un turno especial de trabajadores (al igual que otras instalaciones de la FDM) con horario nocturno prolongado.



NBA BBVA On Tour en la Marina Real Juan Carlos I.

Ante la confirmación de la demora de las obras de la instalación de Nou Moles se ha incorporado el grueso de su previsión de personal a la futura instalación de Fuensanta, que cuenta con la oportuna dotación de unos efectivos que, hasta su próxima apertura en 2014, actuarán como refuerzo en las actuales instalaciones deportivas.

Desde el Servicio Jurídico y de RRHH de esta FDM se han tramitado las reclamaciones y quejas de los usuarios de las instalaciones deportivas municipales de gestión directa y los expedientes de responsabilidad patrimonial instados por los particulares contra las lesiones o perjuicios sufridos en las instalaciones deportivas municipales de gestión directa, así como los expedientes sancionadores instados por particulares contra usuarios por contravenir el reglamento de uso de instalaciones deportivas. Asimismo, se ha dado el soporte a la plataforma de *incidentes* que canaliza toda la información de la campaña de sensibilización "Fútbol con respeto" y que se extiende a los campos de fútbol de la ciudad.

Para concluir, y como resumen de la contratación efectuada durante esta anualidad, el Organismo Autónomo ha formalizado un total de seis contratos de trabajo de carácter interino, a tiempo parcial, para cubrir todas las necesidades de plantilla que han requerido la prestación íntegra de servicios en las instalaciones deportivas. Se ha efectuado una mejora de empleo de trabajadores a tiempo parcial en prestaciones a jornada completa; tramitándose un total de 26 expedientes de personal, propios del departamento, y una asistencia jurídica permanente e intervención directa en expedientes tramitados por otros departamentos cuando así se ha requerido.



El Festival de Cometas en la playa de Las Arenas.

SPORTIVA MU

VALLENCIA





V
Servicio de
Administración y
Planificación económica

El presupuesto inicial del ejercicio 2013 de la Fundación Deportiva Municipal de Valencia ascendía a 11.727.373,79 €.

Se han producido modificaciones de crédito que suponen un incremento del presupuesto inicial por un total de: 1.780.605,22 € de la siguiente manera:

- *Transferencia entre partidas: 885.000 €.
- *Mayores Ingresos: 1.771.521,51 €.
- *Ampliación de crédito: 9.083,71 €.

Con dichas modificaciones se ha alcanzado un presupuesto definitivo por importe de 13.507.979,01 €.

Gastos

Se han reconocido obligaciones por importe total de 13.142.431,40 € por lo que los remanentes de crédito son de 365.547,61 €.

En resumen el grado de ejecución de presupuesto es del 97,29%, manteniéndose la alta cota de ejecución de presupuestos anteriores.

Ingresos

En relación al presupuesto de ingresos, hay que indicar que se han producido derechos reconocidos netos por importe de 13.620.450,94 €, que da un 100,83% sobre las previsiones definitivas, y por tanto un importe de 112.471,93 € superiores a las presupuestadas.



Es destacable la importante reducción en el saldo de los acreedores por operaciones pendientes de aplicar al presupuesto, así como en los plazos de pago a los proveedores.

El resultado presupuestario ajustado supone una cifra de 478.019,54 €.

El remanente de tesorería para gastos generales asciende a 1.511.446,78 €.

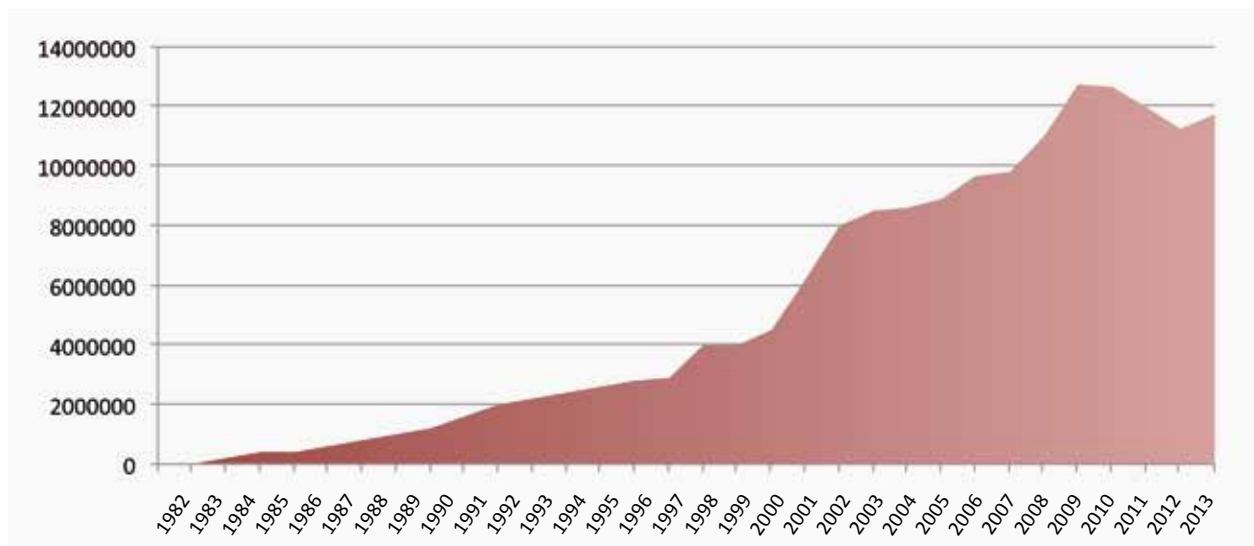

Histórico de presupuestos de la FDM.





VI
Premios al Mérito
Deportivo 'Ciudad de
Valencia' 2012

Al deportista más destacado

Víctor Claver Arocas

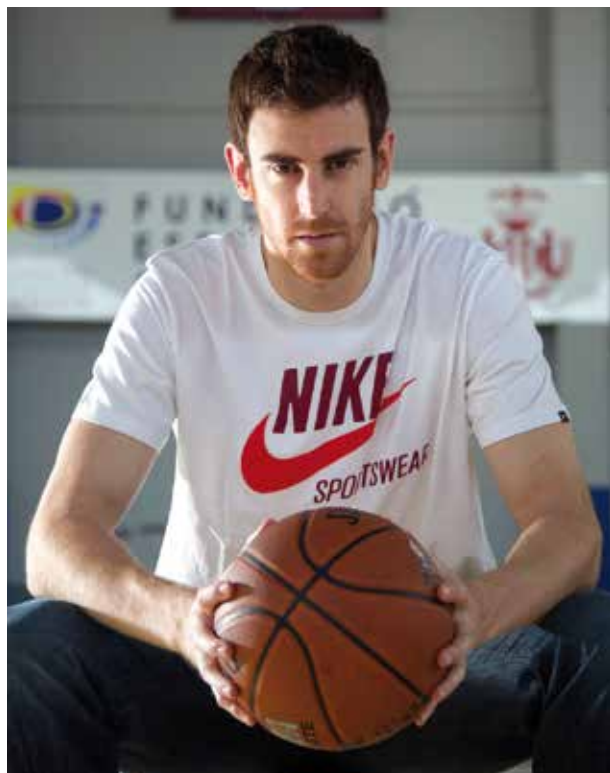

Víctor se inició en el baloncesto a los seis años, previo guiño con el deporte de su padre, el balonmano, pero fue con el basket donde se enganchó a jugar multitud de partidos en el patio del colegio con algunos de sus mejores amigos.

Pronto llegarían éxitos en minibasket a nivel local y con la presencia de Víctor en la Selección Autonómica en los campeonatos de España. Llegó la edad infantil y el paso a las canastas grandes donde en poco tiempo llegaría a machacar el aro, y el primer verano con la Selección Española en un torneo internacional.

A los 16 años dejó el club de su colegio de toda la vida, Maristas de Valencia, y daba el salto a las categorías inferiores del Valencia Basket. Allí pudo competir con los mejores del país en su categoría y con 17 años disputar la liga EBA, con un gran equipo de jugadores y de personas.

Fue en su primera temporada senior cuando Víctor firmó su primer contrato profesional con el Valencia Basket debutando en la ACB a las pocas jornadas de empezar la liga en

el Palau Blaugrana. Con un inicio irregular, fue adaptándose poco a poco a la liga, llegando a hacer un gran final de temporada, lo que le permitió por primera vez acudir como invitado a la concentración de la Selección Española.

Con el equipo valenciano jugó las siguientes seis temporadas con más de 170 partidos con la camiseta “taronja”, ha sido capitán del equipo, y ha dejado multitud de momentos en la historia del club, posiblemente el mejor de ellos el título de la Eurocup de Vitoria en el año 2010. Durante estos años, disputó cuatro campeonatos con la Selección Española, ganando la medalla de oro en los Europeos de Polonia en 2009 y Lituania en 2011, y la medalla de plata en los JJOO de Londres en 2012.

En el 2009 fue draftado por los Portland Trail Blazers y en el verano del 2012 da el salto a la NBA, cumpliendo así un sueño desde que era pequeño. Ahora disfruta de esa aventura tomándola con mucha ilusión, ganas de mejorar y siendo consciente del reto de hacerse importante en la mejor liga del mundo.

A la deportista más destacada

Sara Moreno López

Nació en Valencia el 4 de octubre de 1989 y vive en Moncada (Valencia). A los siete años comenzó a practicar gimnasia rítmica en la Escuela Municipal de Moncada y con 12 años es cuando comienza a hacer gimnasia aeróbica, su deporte hasta entonces.

En 2004 pasa a formar parte de la Selección Española junior de gimnasia aeróbica, y ese año consigue ser subcampeona del mundo en la categoría junior.

En 2005 se proclama campeona de Europa junior, y en 2006 campeona del mundo junior en individual y en parejas mixtas junto a su compañero Vicente Lli.

A partir de aquí comienza su mayor reto que es la categoría senior, donde desde 2009 consigue ser subcampeona de Europa y en 2010 se proclama campeona del mundo en parejas mixtas con Vicente Lli. En 2011 queda subcampeona de Europa tanto en individual como en pareja.

En 2012 tras tener más confianza, seguridad y entrenando al máximo consigue una muy buena temporada, campeona de la Suzuki World Cup celebrada en Japón, campeona de la Copa del Mundo en Azores en individual y en pa-

reja, y consigue su máximo objetivo que es ser Campeona del Mundo en individual y en pareja. Con ello termina su temporada y empieza otra con mucha ilusión y ganas de seguir estando en lo más alto.



Al deportista con diversidad funcional más destacado

David Casinos Sierra

Cuádruple campeón paralímpico, tras perder la vista con 25 años ha sido el gran dominador nacional e internacional de las categorías de lanzamiento de peso y disco.

Llegó a la competición en el año 1999 y en sus primeros Juegos en Sydney batió el récord del Mundo de la primera modalidad, donde únicamente no ha conseguido la presea dorada en las Paralimpiadas de Londres, acumulando medallas de oro en Atenas y Pekín.

Tras ser abanderado de la expedición española en China, David Casinos se ha convertido en el referente de los atletas discapacitados en nuestro país, representándolo en multitud de actos, discursos y conferencias ante autoridades políticas y de la realeza.



Este ámbito se incrementó en el año 2012, donde se convirtió en un habitual formador de empresas a través de charlas de motivación, que le han llevado a viajar por toda la geografía nacional como complemento a su actividad de deportista de elite.

Sin embargo, su cuidada preparación física y mental le han llevado a cosechar un nuevo éxito en el Reino Unido, donde tras tres intentos consiguió convertirse en campeón paralímpico en lanzamiento de disco en Londres.

A la deportista con diversidad funcional más destacada

Lola Ochoa Ribes

Lola Ochoa Ribes, de 34 años de edad, es natural de Valencia. Deportista del Club de Tenis Valencia, es en la actualidad la Campeona de España de Tenis en silla de ruedas y forma parte de la Selección Española.

Tiene el honor de ocupar el primer puesto en el *ranking* femenino nacional y el décimo cuarto en el internacional, ambos individuales.

Elegida en diversas ocasiones por la ITF como Jugadora Embajadora para la promoción del tenis en silla de ruedas en países en desarrollo, Lola Ochoa ha participado en los Juegos Paralímpicos de Atenas (2004), Pekín (2008), y Londres (2012).

Desde que comenzó su carrera profesional, la jugadora valenciana ha disputado multitud de finales, obteniendo un buen número de títulos tanto en torneos nacionales como internacionales, entre los cuales destaca el Campeonato de España en numerosas ediciones.



2012 ha resultado un año prolífico para Lola Ochoa, que suma a su participación en los Juegos Paralímpicos de Londres, haber sido campeona individual y en dobles en North West Challenge Tournament y Argentina Open, campeona individual en el Open Internacional Logroño, campeona en dobles en Amphion Open y Open Internacional Fundación Emilio Sánchez Vicario Madrid, y finalista en Biel-Bienne Tournament, y Amphion Open, entre otros.

Al equipo o club masculino más destacado Levante UD SAD

El año 2012 quedará enmarcado con letras de oro en los 103 años de historia del Levante UD. El club centenario conseguía, tras una campaña espectacular, romper todos los pronósticos y clasificarse por primera vez en la historia para disputar una competición europea, la UEFA Europa League.

La campaña 2012-2013 arrancaba repleta de retos para los levantinistas. El Levante UD iba a pasear su nombre por Europa. En su periplo europeo, el Levante UD superaba cómodamente en la ronda previa al Motherwell escocés, y se clasificaba para la Fase de Grupos. La fortuna quiso que los levantinistas quedaran emparejados con el Helsingborg sueco, el Hannover 96 alemán y el Twente holandés. Tras una espectacular liguilla de clasificación en la que se alcanzó la segunda plaza con 11 puntos logrados tras tres victorias, dos empates y una derrota, el Levante UD pasaba a los 1/16 de final de la Europa League, donde le esperaba un histórico, el Olympiacos FC griego. Dos partidos para recordar y un global de 4-0 en la eliminatoria, permitía al modesto Levante UD seguir soñando. Ya en octavos, el Rubín Kazán necesitaba llegar a la prórroga del



partido de vuelta en Moscú para acabar con las aspiraciones levantinistas.

La aventura europea del Levante UD finalizaba en la fría Rusia, pero se cerró con elogios y recibiendo el reconocimiento de toda la Europa futbolística que se rendía ante el modesto equipo valenciano. Ya con Europa en la memoria, el Levante UD centró sus fuerzas en el objetivo prioritario de la temporada, la permanencia en Primera por cuarta campaña consecutiva, algo que logró a varias jornadas de la finalización del campeonato, llegando incluso a rozar una nueva clasificación europea.

Al equipo o club femenino más destacado Club Atletismo Valencia Terra i Mar

El Valencia Club de Atletismo Valencia Terra i Mar nace en mayo de 1924 dentro del seno del Valencia C.F. A lo largo de sus 89 años de historia, la proyección, así como los éxitos deportivos del club, han marcado un hito en la historia del deporte valenciano, nacional e internacional, convirtiéndose en un referente. Prueba de ello es el palmarés histórico que posee y que contempla todos los títulos nacionales en pista durante los últimos 21 años, así como 11 subcampeonatos de Europa, el campeonato de Europa



de cross, y el campeonato de España de media maratón, entre otros.

También cabe destacar el papel fundamental que ha tenido La Escuela de Atletismo del Club, la más numerosa de Europa según la IAAF con más de 750 alumnos, y que cumple doce años de existencia, realizando una importante labor social, además de abastecer al primer equipo, siendo pieza primordial de los éxitos de la entidad.

En el año 2012, el C.A. Valencia Terra i Mar ha logrado, una vez más, hacerse con La Copa de S.M. La Reina, con el Campeonato de Liga de División de Honor y con el Subcampeonato de Europa de Clubes. Asimismo, ha sido líder del medallero del Campeonato de España Absoluto, tanto en pista cubierta como al aire libre, obteniendo 28 medallas en total, 15 de ellas de oro.

PALMARÉS HISTÓRICO

- 21 Títulos consecutivos de Liga Nacional de Clubes
- 20 Títulos de Copa de S.M. La Reina
- 8 Títulos de la Copa de España de Clubes
- 11 Subcampeonatos de Europa
- 1 Campeonato de Europa de Cross (2008/2009)
- 1 Subcampeonato de Europa de Cross (2005)
- 3 Terceros Puestos en el Campeonato de Europa de Cross (2004-06-07)
- 4 Campeonatos de España de Cross (2004-06-07-08)

Al hecho deportivo o mejor resultado a nivel internacional **Valencia Open 500**



El Valencia Open 500 reúne año tras año a algunas de las principales raquetas del circuito y centra las miradas de los aficionados al tenis de todo el mundo. Se trata de un

torneo creado por y para los aficionados, con una zona de ocio y comercial abierta a todo el público durante los nueve días de competición.

Todos estos ingredientes convierten al Valencia Open 500 en algo más que un torneo de tenis. Las 650.000 personas que se acercaron al recinto a disfrutar del mejor ambiente, en las cuatro ediciones disputadas anteriormente, así lo atestiguan.

Además, también cabe destacar la belleza y espectacularidad del emplazamiento que acoge el torneo; el majestuoso recinto de la Ciudad de las Artes y las Ciencias, con el imponente edificio Ágora como sede de la pista central. Un lugar único que no ha dejado indiferente a nadie.

Un torneo creado por valencianos, cuyas riendas lleva esta año por primera vez uno de los tenistas más queridos de nuestro país: el ex número uno del mundo Juan Carlos Ferrero. Con la edición del pasado año, además, nuestra ciudad cumplió su décimo año consecutivo como escenario del mejor tenis del mundo.

Al medio de difusión que más y mejor ha apoyado y difundido la realidad deportiva de la ciudad **97.7 Radio - Programa Superdeportes**



Todos los sábados a partir de las 13:00 horas llega la cita con el deporte amateur en la 97.7. Todos los deportes menos el fútbol son protagonistas en *Superdeportes*, un programa distinto y diferente a todo lo que se emite en las ondas valencianas.

Concursos con premios y sorteos de entradas para asistir a distintos eventos deportivos. Nuevas vías de comunicación con los oyentes. Y multitud de sorpresas más. Todo

ello aderezado con un estilo divertido, ameno e incluso disparatado.

El espacio, que lleva tres temporadas en antena y casi 500 ediciones, destaca por su estilo ágil, dinámico, ameno, divertido y desenfadado y está presentado por la campeona del mundo de karate en estilo goju ryu, Estela Benita, Javier Martínez y César Molins.

Superdeportes ya fue reconocido, en 2010, por la Confederación de Federaciones Deportivas de la Comunitat Valenciana (CONFEDCOM), como el mejor programa deportivo de la radio valenciana. Además, en 2012 también fue galardonado por la Federación de Triatlón de la Comunitat Valenciana.

Pese a que empezó en 2010 con una emisión diaria, en la actualidad, *Superdeportes* se emite todos los sábados, de 13:00 a 15:00 horas.

Al mejor artículo o reportaje periodístico

Sergio Guillem Diosdado

Sergio Guillem Diosdado nació hace exactamente 40 años en la capital del Turia y antes de cumplir los 10 sus padres lo animaron a practicar deporte porque estaba un poco gordito, sería aquella elección por el tenis la que encauzaría su vida para siempre.

En categorías inferiores fue campeón regional (alevín, infantil, cadete y junior), incluso también quedó en dos ocasiones campeón de España de dobles. Sin embargo, su carrera deportiva se vería truncada con una grave lesión de espalda que le obligó a abandonar las pistas y a pasar un par de años físicamente incapacitado.

Por fortuna, los augurios médicos no se cumplieron y este joven se atrevió a volver a coger la raqueta (poco a poco) hasta que llegó a poder jugar de nuevo a un nivel aceptable. Suficiente como para que le ofrecieran una beca desde la Virginia Commonwealth University para formar parte de su equipo y disputar la Honor Division en Estados Unidos. Allí vivió una experiencia que marcó su futuro profesional y tras ganar la Metro Conference y lograr el mejor récord con Stanford (27-3), también trabajó como segundo entrenador del equipo femenino.

A su vuelta a España, con la licenciatura de Periodismo y un Máster en Sport Management, comenzó a colaborar con la Federación Internacional de Tenis gracias a Miguel



Crespo, al mismo tiempo que cursaba el Máster de Alto Rendimiento Deportivo en el Comité Olímpico Español e iniciaba sus estudios de doctorado.

Durante estos años Sergio no abandonó las pistas y tuvo la suerte de poder competir en varias ligas internacionales por equipos en países como Alemania, Gran Bretaña, Austria, Holanda y Suiza, donde aprendió idiomas, hizo grandes amistades y conoció formas diferentes de afrontar la vida. Además, en la categoría de veteranos +35 consiguió 5 títulos nacionales, otras 2 finales y un meritorio puesto como número 11 del *ranking* internacional.

Actualmente y desde hace ya siete años trabaja como profesor de Ciencias de la Actividad Física y del Deporte en la Universidad Católica de Valencia, donde el pasado verano defendió la primera tesis con mención internacional y obtuvo la calificación de “apto cum laude”.

A la entidad no deportiva que más decididamente ha apoyado el deporte del municipio

Fundación Trinidad Alfonso

La Fundación Trinidad Alfonso, presidida por el empresario Juan Roig, es una entidad sin ánimo de lucro que nace con la intención de fomentar los valores del esfuerzo y la superación entre la sociedad valenciana a través de la práctica deportiva. Desde su nacimiento ha apoyado dos de los eventos que mejor reflejan esos valores, como son el Maratón y el Medio Maratón de Valencia, al que ha aportado incluso el nombre de la prueba, al denominarse Medio Maratón Valencia Trinidad Alfonso. Igualmente, se ha volcado con aquellos eventos relacionadas con el *running* que tie-



nen alta participación popular, como el Circuito de Carreras Populares o las dos carreras que se han disputado en Valencia de una distancia, los 15 Kilómetros, que está teniendo una gran acogida entre los aficionados a este deporte.

En todas estas pruebas ha puesto en marcha una iniciativa que busca concienciar a la sociedad de la importancia de una práctica deportiva sostenible, gracias a la habilitación de unos puestos especiales para la recogida de los residuos que se generan en las carreras. Además, tanto en el Maratón como en el Medio Maratón decidió poner en marcha la acción '1 corredor, 1 euro', a través de la cual pedía a los participantes el esfuerzo de acabar la prueba. La Fundación transformó ese esfuerzo en la donación a una entidad benéfica de un euro por cada corredor que acabó cruzando la meta.

Paralelamente al *running*, la Fundación Trinidad Alfonso acaba de poner en marcha, conjuntamente con la marca deportiva Luanvi, una iniciativa para premiar a las familias valencianas en su esfuerzo para que los niños y jóvenes practiquen el baloncesto, asumiendo parte del coste de los equipajes.

A la trayectoria deportiva más destacada Juan Carlos Ferrero Donat



Juan Carlos Ferrero Donat, nació en Ontinyent el 12 de febrero de 1980. Primero en su etapa juvenil, después como jugador profesional desde 1998, y siempre de la mano de su entrenador Antonio Martínez Cascales, el jugador del Club de Tenis Valencia ha tenido una trayectoria deportiva plagada de triunfos que lo han consolidado como uno de los mejores y grandes tenistas y le han valido multitud de reconocimientos.

Tiene en su haber un total de 16 títulos profesionales, entre los cuales destacan cuatro títulos ATP Master Series y un Grand Slam (Roland Garros - 2003), además de 18 finales (US Open una de ellas). Y a los cuales hay que sumar la participación en varios Juegos Olímpicos y la consecución de tres Copas Davis.

Juan Carlos Ferrero se retiró del tenis profesional en octubre de 2012, en el Valencia Open 500, dejando tras de sí grandes momentos como los que se vivieron en el año 2000 cuando ganó el punto que otorgó la primera victoria del equipo español en Copa Davis. O como cuando alcanzó el nº 1 mundial tras ganar Roland Garros y alcanzar la final del Abierto de Estados Unidos, convirtiéndose en el segundo jugador español en ocupar el primer puesto del *ranking* ATP.

No obstante, Juan Carlos sigue vinculado al tenis desde diversos ámbitos: es copropietario y director del torneo ATP Valencia Open 500, está al frente de la Academia de Tenis Equelite, en donde se forman algunos de los mejores jugadores actuales y ha creado la Fundación Juan Carlos Ferrero, dirigida a la promoción del deporte entre los más desfavorecidos.

Almudena Muñoz Martínez

Almudena Muñoz es una judoka que nació en Valencia, empezó a practicar judo a los 11 años. Comenzó a participar en competiciones autonómicas cuando tenía 13 años, obteniendo siempre los mejores resultados. Cuando tenía 16 años quedó Campeona de España Junior y dos meses más tarde, medalla en el Campeonato de España Senior Absoluto. A partir de este momento, participó en el Circuito de Competiciones Internacionales obteniendo medalla en cada una de ellas. Encontrándose entre las mejores del mundo.

Se clasificó para participar en el Campeonato del Mundo de Yugoslavia en el año 1989, pero en la concentración premundial se rompió los ligamentos y el menisco de la rodilla derecha por lo que tuvo que pasar por el quirófano. En enero de 1990 se quedó Campeona de España ganando



do de una forma espectacular y a la semana siguiente Campeona del Torneo Internacional Villa de París. Nunca ningún judoka español había obtenido medalla en este torneo.

La culminación a su esfuerzo llegó con la obtención del Oro Olímpico en Barcelona 92, su sueño se hizo realidad. Al año siguiente, 1993, se quedó Campeona de Europa en Grecia y Subcampeona del Mundo, además de Diploma Olímpico en la Olimpiada de Atlanta 1996, medalla en los Juegos del Mediterráneo 1997, Plata en Japón y excelentes resultados en todos los torneos internacionales en los que participó.

En su palmarés cuenta también con un Premio Nacional Reina Sofía y un Oro Mérito Deportivo de la Generalitat Valenciana.

Premio Amorós al mérito deportivo Ciudad de Valencia

Juan Antonio Mestre Sancho

Juan Antonio Mestre Sancho es natural de Valencia. Licenciado en Educación Física, INEF Madrid (Universidad Politécnica), 1983, es el primer licenciado en E.F. de la Comunidad Valenciana. Además, es Doctor en Psicología por la Universidad de Valencia, 1996.

Ha sido Jefe del Servicio de Deportes de la Fundación Deportiva Municipal de Valencia (en excedencia), de la que también fue Director-Gerente. Ha sido Jefe del Servicio de Instalaciones Deportivas de la Conselleria de Cultura de la Generalitat Valenciana en la Dirección General de Deportes.

En su haber cuenta con la coordinación del Plan Director de Instalaciones Deportivas de Valencia (2000), el Plan Rector de Actividades Deportivas (2003) y el Plan Estratégico del Deporte de Valencia (2011). Es director de la colección municipal de libros del Ayuntamiento de Valencia "Aula deportiva".

Actualmente es Coordinador del Instituto Universitario de Investigación de la Facultad de Ciencias de la Actividad Física y el Deporte de la Universidad Católica de Valencia.

A su vez, es autor de una extensa producción de libros, pioneros en el ámbito de la gestión del deporte, y también sobre contenido histórico, entre los que destacan, sucintamente, las siguientes obras:

- *Planificación deportiva. Teoría y práctica*. Barcelona: Inde, 1995.
- *Estrategias de gestión deportiva local*. Inde, 2004.
- *Planificación estratégica del deporte. Hacia la sostenibilidad*. Síntesis, 2008.
- *Juego y deporte en Goya*. Conselleria de Cultura, Educación i Ciencia. Generalitat Valenciana, 1990.
- *Medicina y deporte, una relación histórica, 1850-1936*. Ayuntamiento de Valencia, 2009.

Ha realizado diversas investigaciones sobre temática deportiva, actividad a la que se dedica en la actualidad. Es colaborador habitual con diversas universidades españolas e iberoamericanas, Premio «Comunitat Valenciana al Gestor del Deporte en el Ámbito Público» otorgado por la Asociación de Gestores Profesionales de la Comunidad Valenciana, en su primera edición (2002). Compatibiliza su vida profesional universitaria con la práctica deportiva, de hecho ha sido varias veces *recordman* valenciano en natación.



